臺灣日日新報　夕刊
十一月二十二日
夕刊定價一部二錢
發行所 臺北市榮町四丁目廿二番地 臺灣日日新報社
基隆市旭町（電話七八五）基隆支局
臺中市寶町（電話三〇七）臺中支局
臺南市錦町（電話長〇）臺南支局
花蓮港街入船町 花蓮港支局
大阪市西區靱南通一丁目（ユタカビルディング內）大阪支局
東京市京橋區銀座[illegible]丁目 東京支局

マツダ 眞空管

南寧南方で大戰鬪
支那軍遂に潰滅

【香港二十一日發同盟】チャイナ・メール紙の報道に依ると二十日南寧より約二十浬南方で大戰鬪が行はれ終日激戰を展開し支那軍は南寧より增援を得て頑强に抵抗したが巨砲と空軍の掩護に依る日本軍の猛擊に支へ切れず遂に潰滅したと言はれる

南寧・上思を空爆

【上海二十一日發同盟】艦隊報道部發表＝南支方面艦隊
一、十九日海軍航空部隊の精鋭は陸軍部隊の戰鬪に協力して敵軍を攻擊するとともに敵後方陣地南寧を急襲、同地に向け集中せんとする敵兵馬及び軍需品輸送の自動車群を隨所に捕捉銃爆擊しその大部分を爆碎炎上せしめ更に上思周邊の敵軍事施設を銃爆擊しこれに甚大なる損害を與へ全機無事歸還せり

廣東北方の敵を掃蕩

【廣東二十一日發同盟】廣東北方地區從化西南方に蠢動する敵百五十四師を掃蕩すべく山內（武）部隊は新街方面より古田、野口部隊は○○方面より行動を起し二十一日早朝來次第に包圍網を壓縮し陸の荒鷲協力の下に殲滅戰が展開されてゐる

白崇禧は應援を拒絕

【香港二十一日發同盟】桂林來電に依れば日本軍の進擊に防禦施設の貧弱を暴露した南寧は極度の不安に陥つてゐるに鑑み軍事委員會は十一月二十日附をもつて雲南行營に對し現在湖南に駐屯してゐる軍隊を廣西に援軍として增派する旨通告したが行營主任白崇禧は目下湖南の狀態は廣西よりも一層重大であると右申入れに對し拒絕的回答を送つたと言はれる

廣西全省は動搖

【上海二十二日發同盟】重慶來電によれば廣西省方面における我が猛進擊に狼狽した重慶政府軍政當局は徹底的焦土抗戰策を執るに決し西南行營主任白崇禧は桂林到着と同時に「廣西省人民に告ぐる書」を發し公路の破壞を强調し戰區に隣接せる地區の勞働力並に食糧を速かに持去るべく通告してゐる、又桂林來電によれば廣西省民政廳長丘昌渭も廣西省民に對し速かに町村民大會の開催、全省民の動員を要請して居り、その動搖混亂は蔽ふべからざるものがある

臺灣自體の價値を重要なものにしたい
けふ上京の森岡長官車中談

森岡總務長官は須田秘書官及び三宅事務官を随へ官民多數の見送り裡に二十二日午前九時十二分台北驛發、午前十一時基隆出帆の高砂丸で東上したが車中左の如く語つた

米の問題があつたので豫定が延びて了つた、今回の上京は豫算問題のみだが既に財務局長が拓務省との折衝を終へ大藏省へ廻されて居るが今月末か來月始めには査定が濟むと思ふ、明年度の豫算は十四年度に比し約五千万圓位多くなつて居り時局に即應した各方面の豫算が入れてあるが、資材不足の折柄その點で果してこちらの希望がそのまま容れられるかは問題だ、米穀の方は別に問題はない、本年の二期作は相當出廻りがよくなつて居ると思ふ、米穀局長が上京して內地、朝鮮、臺灣を結ぶ增產計畫に就き色々と折衝中だ

異動に就いて色々噂が出てる様だが人事は濫りに口にすべきものではないと思ふ、私が着任して以來相當異動は行はれて居るし、或場所の如きは代り過ぎると思ふ位代つて居る、沈滯などと云ふが一般社會に於ても左程人事の異動が頻繁に行はれて居るわけではないではないか、然し必要とあらば議會開會中でもあつてもその時機は選ばない

來議會に於ける臺灣關係のものは方針として義務教育施行に關するものが最も重要性を持つて居り、提出法案としては重要公團法の改正法案がある

最近內地から臺灣を訪れる人が非常に多くなつたがこれは臺灣が南方への通路に當つて居ると重要視されて來た事と、資源との二つが考へられるが、然し臺灣が南方への道路だけの存在であつてはならないので矢張臺灣自體の價値が重要とならなければならぬ

拓務大臣の來臺期日は延びたらしい、今日出發の途中公會堂に寄り一票を投じて來た、今回の選擧も圓滿良好成績に終ると思ふ

昨年暮の上京の折は歸臺が本年一月の三日頃になつたと思ふが今回はいつになるか分らない

尙同船で督府より千葉外務部長が上京した

ソ聯側が撤回
北樺太石油幹部の立退强要問題解決

【モスクワ二十一日發同盟】ソ聯官憲の北樺太石油會社幹部十一名に對する立退强要問題は北樺太石油利權を侵害するものとして我方より嚴重なる抗議を提出してゐたが、二十一日東郷大使とロゾフスキー外務人民委員部次長會談においてソ聯側より右立退要求を取消す旨正式に回答があり、問題は茲に解決を見るに至つた、なほ本日の會見に際しソ聯側は二十九日のチタ會議は準備の都合上十二月七日まで延期したき旨申入れ東郷大使も本省への取次を約したのでチタ會議は結局十二月に入るものと見られる

ソ聯大使信任狀奉呈　新任ソヴエット聯邦特命全權大使コンスタンチン・スメターニン氏は廿日午前十時半宮內省差廻しの自動車にて二重橋正門より宮中に參內、同十一時鳳凰間に於て　天皇陛下に謁見仰付けられ信任狀並に前任大使の解任狀を奉呈、引續き夫人同伴桐の間に參進　皇后陛下に謁見仰付けられ着任の挨拶を言上退下した（寫眞はソ聯大使館にて）

チェッコ問題をヒ總統檢討

【ロンドン二十日發同盟】（本社特約電）ベルリンから當地に達した情報によると二十日ヒトラー總統はプラーグに在るノイラートボヘミア・モラヴィア總督並にフランク（保護領）政務長官に對しチェッコ保護領問題檢討の為め召還命令を發した、仍てノイラート、フランク兩氏は急遽歸還の上先づ先頃惹起されたチェッコ騷擾事件の顛末に就き報告を行ふ事とならう、ベルリン政界の消息通はノイラート總督はチェッコ領內の反獨騷擾を鎭撫する意向をもつて何らかの緩和策をヒトラー總統に進言するであらう、又フランク政務長官は彼ら騷擾者に對し武力彈壓を加ふべき事を進言するであらうと指摘してゐる、これは明にノイラート、フランク兩氏のチェッコ領問題に關する見解の著しい相違を示すものである、かくして兩氏政策上の喰違ひはベルリン召還後果して兩氏共再びプラーグに歸任する事になるか、それとも何れか一方がヒトラー總統の忌諱に觸れて引退するの結果を導くか何れかであらうと見られてゐる

必要且つ有效な方策を執らう
照國丸事件　日本側が攻究

【ロンドン二十一日發同盟】照國丸沈沒の報に駐英帝國大使館附海軍武官近藤大佐は二十一日午後英國海軍省を訪問情報を聽取した、又岡本參事官、內山總領事は直ちに現地ハリッジに急行した

【ロンドン二十一日發同盟】郵船照國丸遭難事件に就き目下ロンドンの我が大使館海軍武官室では郵船支店と緊密な連絡をとり英國側提供の情報並に日本側が獨自に蒐集した情報を基礎として今後の方策に就き愼重攻究中であるが現在までに判明した所次の通り

一、照國丸と貨物船水戶丸は英國南部の某所で英國海軍當局の指揮に從つて行動した
一、水戶丸は二十一日午後七時半ロンドン着、照國丸は同日英人パイロットを雇つてロンドンに向つたが同パイロットは水路の事情に精通してゐた筈である
一、遭難時期は晝間なるが若し原因が浮流水雷だとすれば十分判別し得る筈であるがその事實はなかつた
一、ドイツ潛水艦に襲はれたものでもない

以上の事情を綜合するに遭難原因は全く敷設水雷であると推定されてゐるが、交戰國が公海上に敷設水雷を敷設する場合には戰時國際法の規定に基きその事實を各國に通告する義務があり今回の場合はそれがなかつた、從つて右敷設水雷が果して何國に依つて敷設されたものかを愼重に檢討し眞相判明を俟つて必要にして且つ十分に有效なる方策を執ることとなる模樣である

獨の機雷に觸れた
英國海軍側の言明

【ロンドン二十一日發同盟】照國丸沈沒事件に關し英國海軍省官邊では左の如く語つてゐる

現在までに報告せられた諸事實を基礎として考へるに照國丸がドイツの機雷に接觸したことは疑ふ餘地がない、照國丸沈沒の場所は英國側で敷設した機雷原の何れにも接近してないことを確言する

責は一切英に
ドイツ官邊の談

【ベルリン二十一日發同盟】英佛海峽の機雷の所屬を廻つて英獨雙方盛んに責任のなすり合ひを行つてゐるが、二十一日ドイツ官邊筋では照國丸沈沒事件の責は一切英國にある旨重ねて左の如く語つた

イングランド海岸沖合の爆沈事件は英國が當然その責を負ふべきである、何となれば事件は英國が對獨輸出品を押收する口實を作らんために仕組んだものだからである、斯かる英國政府の措置に對しては我々は愈よ決意を固め最後まで戰ふのみである

駐支米大使と加藤公使會見

【上海二十二日發同盟】加藤駐支公使はカー英大使との會見に引續き二十二日午前十時駐支米大使ジョンソン氏を訪問、最近の重慶並びに蔣政權の現狀等に關し情勢を聽取し、更に當面の現地問題に關し約一時間に亙り意見を交換した

英駐屯軍の引揚　來月上旬に決行

【天津二十一日發同盟】イギリス北支駐屯軍の撤退に就ては種々準備が進められて居り、愈よ十二月上旬に適宜な方法で引揚げが決行されるが、同時に上海駐屯ザ・イースト・サーレー聯隊より北支に移駐する一箇中隊は十二月六日頃天津に到着する豫定である、而してイギリス當局はドイツ潛水艦太平洋海面活動の報に依り引揚げ移駐に就ては萬全を期し輸送方法等は嚴秘に附してゐる

反共通電を發出
西南並に北支の將領

【香港二十一日發同盟】重慶來電によれば蔣介石初め自重派必死の努力に依り六中全會は遂に中共側攻擊の決定を留保し中共側へ若干の讓歩をなし國共關係を解決すべき辨法の決定を國防最高委員會に委任して一時を糊塗した六中全會となつた、然し對共武力解決を主張する薛岳、龍雲等西南將領の對中共憤激は依然强きものがあり、更に北支各地前線で常に共產軍遊擊隊と摩擦衝突を續けてゐる冀察河北省主席兼第一戰區遊擊總司令鹿鍾麟及び河北省民政廳長兼第一戰區遊擊隊代理司令張蔭梧は中共側攻擊の決定留保に甚く不滿を懷き二十一日連名で中央黨部國民政府及び各戰區長官に宛て左の如き强硬なる反共通電を發出した

共產軍はその實匪賊の變形に外ならない、彼等は第三インターの手先となつて中國を滅亡に追ひ込まんとしてゐる、宜しく直ちに共產軍掃蕩のため討伐戰を起すべきである、我々は掃共軍の先鋒となつて率先進擊するであらう

尙山西土着軍は共產軍に依つて山西各地を荒廢に歸せしめられ共產軍とは完全に相容れぬ關係にあるが情報によると同軍は最近共產軍の山西より陝西への引揚開始に乘じ各地の殘存共產軍及び各共產遊擊隊に對し武力驅逐の擧に出てゐるので軍事委員會では閻錫山に對し彼の麾下にある右土着軍の行動制限を嚴命したと言はれる

强硬決意を表明
再びガンヂー翁が

【ボンベイ二十一日發同盟】參戰問題を繞る印度の反英鬪爭は其後惡化の一途を辿つてゐるが國民會議派の長老ガンヂー翁は二十一日再び聲明を發し飽くまで印度の獨立を要求する旨左の如く强硬決意を發表した

余は英國政府に對し印度が歐洲戰爭に協力する代償として印度の獨立確約を要求する、印度の獨立問題は純粹に觀念的なものである、何故ならば英國は印度に對し支配權を掌握してゐる以上印度における軍の駐屯乃至は土地の利用は自由に出來るからである

消息筋ではガンヂー翁今回の聲明を全印度に亙る反英鬪爭と關聯されてその意義を重視してゐる

英諜報機關の陰謀と判明
ミユンヘン爆破事件

【ベルリン二十一日發同盟】ドイツ政府は二十一日イギリス諜報機關幹部ベスト氏及び同部員將校ステーブンスの兩名をドイツ、オランダ國境ヘンロー附近で逮捕した旨發表した、これと同時にヒムラー長官の名をもつてドイツ秘密警察はミユンヘン爆破事件の犯人としてゲオルグ・エルザーなるものを逮捕した、同陰謀の依頼者並に資金主はイギリスの諜報機關なることが明かとなつた旨公表した

小會派大同團結
一兩日中に發起人會

【東京二十一日發同盟】衆議院小會派では豫てより自由同盟俱樂部一部、大日本黨有志、東方會[illegible]兩氏が發起人となつて小會派の大同團結に向つて準備を進めてゐたが、今回新俱樂部を結成することになり一兩日中に發起人會を開くことになつた、加盟者は國民同盟、大日本黨有志、東方會、第一議員俱樂部、第一控室の各代議士二十四、五名を豫定である

無絃琴

我が郵船照國丸が、廿一日英國東海岸で觸雷沈沒した事件は、歐洲戰爭の圈外に立つて悠然と構へてゐる日本國民にも、一大警鐘として强く耳朶を打つたやうだ。戰爭は遠い歐洲の天地で戰はれてゐるもので、日本など關係はないなどと考へてゐたら大間違ひである▲爆沈の原因が何であるかは調査の結果を待つ外ないが、若し其原因が曖昧ででもあると、英國側はドイツの所業だと云ふだらうし、ドイツ側は英國の陰謀だなどと例の宣傳戰を一くさりやらずには濟まぬかも知れない▲今の日本は、"歐洲戰爭不介入"の看板を掲げてゐるが、實力に於て世界一の大海軍と大陸軍とを有する日本の立場は、歐洲各國に取り味方として最も有力であるとの印象を與へてゐる。それだけに日本を何とかして味方に付けたいと願ふ半面に於て、日本を敵側と結び付けない樣に種々の策謀や離間策が講ぜられる事にもなるのだ▲斯樣な傾向は、今後歐洲戰の擴大と共に益々深刻になるのだから日本も餘ほど注意しなくてはいけない。差當り歐洲方面へは船を廻さない方針にすべきではないか▲一萬二千噸もの巨船をムザムザと海底の藻屑として了つたなどは何ほど船腹が有つても足らない今日の日本として惜みても餘りある。米國も歐洲戰爭に捲き込まれぬやうに、交戰狀態に置かれてゐる海面には一切の船舶の航行を禁止するくらゐの政策を取るべきではないか▲大正七、八年頃の大好況時代を夢見て、今度も大いに儲けようといふ事は人情かも知れぬが、慾の皮を張り過ぎることは決して好ましい結果を齎さない▲その意味で照國丸の爆沈は日本官民に取り"良藥分劑"の一つとなつたものの樣に思はれる。

三國志 (66)
（桃園の卷）
吉川英治作　矢野橋村畫

檻車（六）

――檻車は遠く去つた。叱られて思止まつた張飛は、後の山のはうを向いて、見てゐなかつた。

玄德は立つてゐた。

「……」

默然と、凝視して、遠くなり行く師の檻車を、暗涙の中に見送つてゐた。

「……さ。參りませう」

關羽は、促して、駒を寄せた。

玄德は、默々と、鞍上の人になつたが、盧植の運命の急變が、よほど精神にこたへたとみえ、

「……あ」

と、嗟嘆息しては、振向いてゐた。

張飛は、つまらない顏してゐた。彼に取つては、正しい義憤として、やつた事が、計らずも玄德の怒りを買ひ、義盟の血をすすり合つてから初めてのやうな叱られ方をした。

官兵共は、それを見て、いい氣味だといふやうな嘲笑を浴びせたかつた。

張飛たるもの、腐らずにゐられない。

「いけねえや、どうも家の大將はすこし安物の孔子にかぶれてゐる氣味だて」

舌打ちしながら、彼も默りこんだまま、悄氣返つた姿を、駒にまかせてゐた。

山峽の道を過ぎて、二州のわかれ道へ來た。關羽は、駒を止めて

「玄德様」

と呼びかけた。

「これから南へ行けば廣宗、北へ指してゆけば、郷里涿縣の方角へ近づきます。いづれを選びますか」

「元より、盧植先生が囚はれの身となつて洛陽へ送られてしまつたからには、義を以て、そこへ從軍に赴く意味ももうなくなつた。ひとまづ涿縣へ歸らうよ」

「さうしますか」

「うム」

「それがしも、先刻から、いろいろ考へてゐたのですが、何うも、殘念ながら、一時郷里へ退くしかないであらう――と思つてゐたので」

「郷里、又郷里。何の功名も齎さず、郷家に待つ母上にも、何となく、會はせる顏もないここちがするが……歸らうよ、涿縣へ」

「はつ。――では」

と、關羽は、騎首を廻らして、後からつづいて來る五百餘の手兵へ、

「北へ、北へ！」

と、指して步向の號令をかけ、そして又默々と步みつづけた。

「あアー―あ、あ」

張飛は、大欠伸して、

「いつたい、何の爲に俺たちは戰つたんだい。ちつともわけが分らない。――かうなると、一刻もはやく涿縣の城內へ歸つて、市の酒店で久しぶりに、猪の股でも嚙じりながら、うまい酒でも飲みたいものだ」

と、云つた。

關羽は、苦い顏して、

「おいおい、兵隊の云ふやうな事を云ふな。一方の將として」

「だつて、俺は、ほんとの事を云つてゐるんだ。嘘ではない」

「貴様からして、そんな事を云つたら、軍紀が弛むぢやないか」

「軍紀の弛み出したのは俺のせゐぢやない。官軍々々と、何でも官軍とさへいへば、意氣地なく恐がる人間のせゐだろ」

不平滿々なのである。

その不平な氣もちは、玄德にも分つてゐた。玄德も又、不平であつたからだ。そして一頃の張り切つてゐた壯志の弛みを何うしやうもなかつた。彼は、女々しく郷里の母を想ひ出し、又、思ふともなく、白芙蓉の麗しい眉や眼などを人知れず胸の奧所に描いたりして何となく士氣沮喪した軍旅の無聊と不平をなぐさめてゐた。

すると、突然、山崩れでもしたやうに、一方の山蔭で鬨の聲が聞えた。

手紙はかうして書くもの

人との交際でも商取引でも手紙が上手だと人から尊敬され、萬事うまく世渡りが出來るが、反對にぶざまな手紙だつたり、思つてゐた事が十分書けないと、義理を缺いたり先方の感情を害したりしてとんだ失敗を招くことが多い。

今度東京市小石川區大塚町三十七番地、大東社書店で發行された『そのまま役に立つ新案手紙文辭典』といふ本は誰でもスグ役に立つと云ふ非常に重寶な本で、これ一冊あれば立派な手紙文章家になれ、他人に手紙を書いて貰ふ心配処か大威張で人のものも書ける樣になります。內容は「商業文」[illegible]等十八章にわたり、判り易く例について書いてあります。同書は定價一圓五十錢ですが五百部限りタッタ一圓で前記大東社にハガキで申込めば代金は着本拂ひで發送する。

待望に應へて！
常盤第十三經營地
分讓開始!!
場所　二師附屬公學校直前
即ち東南文化圈圓の中域を擁し帝大、高校、二師、第三中學、錦小學校に圍繞され實に學究的雰圍氣に包まれたる神聖なる學苑住宅郷にして且本經營地は廣袤實に一萬餘坪四邊の曠濶と相俟て心氣自ら爽快を覺え健康と慰安の條件を具備せる洵に類例なき明朗境であります
價格　坪十三圓より十八圓まで
交通　每五分乃至七分運行の市營バスにより都心榮町又は盛場西門町附近迄約十二、三分で達せられる
總坪數　壹萬餘坪
區劃坪數　百三十坪乃至貳百坪前後
『詳細は御申込次第圖面と共に說明書御送り致し升』
附屬公學校　三笠町停留所　第二師範　經營地　バス第二師範行　本社　榮町
御契約法　1.即金　2.年賦拂
サービス　賣出期間中は現場迄往復自動車無料サービス致します
賣出期間　十一月廿三日より十二月十日まで
案內所　1.本社 千歲町三丁目停留所前（市バス第二師範行）　2.現場案內所 二師附屬公學校前（市バス第二師範行）
本社 臺北市千歲町三丁目十二番地 電話五一七八・八〇六八番
支店 花蓮港稻住通り 電話七四七番
常盤土地住宅株式會社
大台北学苑住宅郷の中樞！

一六　林　火炎　50　水製造　（新）
九四　大賀喜四郎　46　會社員　（新）
火點八八　潘　禎　祥　28　食料雜貨　（新）

濃霧も晴れて好天候 投票者の縱隊は續く

棄權も案外少い島都

霧の深い廿二日の朝が明けた、今日こそ待望の改正地方制度実施後第一回目の全島市街庄議員總選擧の投票が行はれる日なのである、十一月告示以來政戰ここに十日、全有權者の熱狂に近い熱意の裡に最後の審判が下される日が來たのである、骰子はふられた、台北、基隆市等の一部が二十三日に、その他は二十二日の夜にはすべて吉か凶かの運命は定る、この日島都台北は深い霧の裡に明けて正午近くなるに從つて初冬とは思へぬ程の暑さである、各投票場周圍三百米線に最後の放列を敷いた運動員の眼には續々とのりこむ有權者の手に固く握られた入場券が自分達への一票とも見えた事であらう、餘りに熱を入れすぎて三百米線を突破檢束された者もあり得票豫想のつかないだけに氣もあせらう、内地人立候補者の殆ど全部は早朝神社に詣でて票運長久を祈つたものかいづれもモーニング姿で特異な選擧風景を描き出した、戸別訪問禁止――時局を考慮に入れての自肅選擧――當局の惱みは棄權者の多くなる事にあつたが市役所が音頭をとつての各區、各町やありとあらゆる關係機關を動員しての大宣傳に清き一票への市民の關心は深い程に感ぜられた、石井市尹をはじめ市職員は未明から總動員の體制に入り公會堂の中央投票場は石井市尹を選擧長として水越幸一氏等の立會人、古尾會場長の第一投票場樺山小學校、角田庶務課長會場長の第二投票場一中、田中助役會場長の第三投票場太平公、常田文書課長會場長の第四投票場松山公、五つの投票箱に二万三千餘の一票が集つて運命の鍵を秘めつつ投票箱はふくらんで行つた

出足は一般に早く六千餘名の有權者中午後二時迄には約半數の投票を見たが午後七時の締切りには一部旅行不在のための棄權者を除き棄權パーセンテージは寧ろ少數に止まるものと觀測されてゐる 同十時ごろ山縣内務局長は鈴木地方課長を随へ、また戸水知事は豐澤地方、多喜文書兩課長を随へて相前後し同分會場を視察した

最後の叩頭戰 第二投票場風景

第二投票分會場の第一中學校にても午前五時には投票一番乘りを目差して既に約三十名の有權者が押し寄せて會場の開扉を待ち投票開始と同時に我先きにと清き一票を投じ、午前十時頃になると最も夥しい人足を見せ、要所々々に待機する各運動員最後の叩頭を受け乍ら校門附近一帶に林立する立候補者看板を眺めて續々と詰めかける熱心な有權者の人垣は漲く續き夫々嚴肅な空氣の裡に尊い一票を行使し、會場附近は南署職員の嚴重な警戒の裡にこの一日の選擧氣分を湧き立たせてゐる

總督さんも清き一票

千差萬別の中央會場

中央投票場たる公會堂の台北選擧區は一番乘の勇士は台北高等法院檢察局書記勝部儀藏氏―市職員の準備が整へられた午前六時半に悠々のりこんで 入口前に 腕ぐみして頑張つた「貴方が一番ですね」と云へば「ウンさうさ」と後をふりかへつてしたり顔である、其の後は一番のりの名を奪はれて口惜氣な顔が八時の開扉迄に八十六名も並んだ、八時振鈴の合圖で開かれると共にさつと投票場に繰こんで二十分過ぎる頃には二百名以上の列となり今日の船で内地に行くから是非早く投票させてくれと頼む人、事故係にまはされた人一名と賑やかさは次第に增し立候補者の一番のりとして綜方武藏氏が現れると八時半には民間有力者一番のりで三宅俊夫氏が自動車をのりつける 森田内務部長が 監視人と して現れたが部長は去任日淺だこれは有權者ではない、戸水知事が視察の為來場して一市民として投票をすますと八時四十分には上京前に是非一票の森岡總務長官、續いて視察の山縣内務局長もやつて來た、立候補者は臨建築、石井明治、神村三郎、飯塚をすらり並べた早川寬の諸氏が頬をこはばらせて投票する出勤前に捺印後にと殺到する役人、會社員が殺到して九時一寸過ぎから正午迄は入口を番號別にせねばならぬ程の混雜を呈して有權者の列は公會堂入口から本社前迄續いた、池内地方法院長、古山高等法院檢察官長、同下上席檢察官が仲よく 相携へて やつて來ると「儂は有權者ではないよ」と斷りつつ東勘局長が場内取締狀況視察に來る、十一時十分小林總督は拔井副官を随へて悠然とフラッシュを浴びつつ來場一票を投じたが海軍大將小林躋造總督の一市民としての清き一票は果して誰に行つたらう、これは全島民の話題に上る大きな謎である、本島人の盲目五人、七十九歳の半身不随の老人と流石島都の心臓部だけに千差萬別、あらゆる階級を網羅した裡に特に眼を惹いたのは中風で足腰不自由な建成町三ノ二一小山田勝太郎(七〇)さんが松葉杖の二氏にたすけられて來たのと龍山寺町二ノ一五八仁済醫院院長楊主任高田貫五郎氏(七)が一週間前 入院眼の手術をしての盲目にも拘らず夫人の手にすがつてやつて來た涙ぐましい風景であつた、正午からは中食時とて一寸人足が途絶えたが本島人女が主人の代理でやつて來て返されたのや儂は入場券をもらつてゐないと一紳士がやつて來たのも忙しい選擧の中では笑へない光景であつた

(寫眞上は本會場たる公會堂の投票場に殺到した有權者諸風、下の右は小林總督も清き一票を左は森岡長官も一票)

松葉杖にたよる 傷痍軍人の姿

第三投票場の感激譜

第三投票分會場太平公學校はイの一番をねらつて午前六時ころから有權市民が會場入口に殺到する、過去十日間熱戰苦鬪を續け來つた各候補者は暁闇を拂ひ、矛を收め早朝、運動員を引きつれて台灣神社に參拜し必勝を祈願した後、會場より三百米外の總に陣張り、さんさんたる陽射しを浴び應をなして會場へ、會場へと目ざす有權者を途中に遮し哀願するか如く“お願ひします”と聲を振り出しろ悲壯の限りである、かくて八時太平町三丁目黄火車君が第一番に清き一票を投じたのを始めにこれらが總意を代表する候補者を選び出さんと有權者の群は引きも切らない、正午ごろには一時第一劇場まで四百餘米の長蛇の列を作つたがその中には病をおして子供や孫に助けられて來場した殊心なるものもあり、また松葉杖に不自由な體を託した往時の勇士も多數見受けられ思はず頭が下るのだつた

正午まで九千五百餘票 臺北市各投票場の數

台北市各投票場正午現在の投票濟者數は左の通りである

本會場(公會堂)	二五四〇
第一分場(樺山公)	二三八一
第二分場(一中)	一九六〇
第三分場(太平公)	二二一九
第四分場(松山公)	五一〇
計	九五二一

自家用車づらり 樺山投票會場の點景

午前七時を一寸廻つたと思はれる時刻、朝霧のたちこめてゐる中に第一投票分會場にあてられた樺山小學校の校舎が陰も淡陰の様に浮かび出てゐる、貴き一票をと午前三時から綱房顯七郎氏が待機、一番乘りの名乘りを擧げた、定刻の八時には分會長として古昆助役、監視人として黒田警部以下各事務員が勢揃ひし開場と同時に待機中の五十餘名がどうと總上の投票場へと消えて行く、出勤前の會社員、官吏、職工さん等様々である、嬉しさうな、くすぐつたい様な顔をして投票場に入り嚴肅な面持で投票箱の中に清き一票を投じホッとした氣持で退場する有權者の心持の變化がはつきり顔に現はれる、九時過には最も活況を呈し自動車の列が續づけになる、御抱への車が列をつくる、自轉車が所狹しと並ぶ、投票事故と云へば年月日の不詳、名前の誤り、讀誤が多く本島人にそれが多かつた位のものである

禁を犯した運動員

二十二日の投票日における本會場たる公會堂南側選擧運動禁止區域内に於て某氏の運動員が名刺を配布してゐたのを警戒中の南署員に依つて發見され警官の物々しい警戒を以て固められたが、取押へられた

新竹吉田市尹 擔架で投票場へ

入院療養中に清き一票

【新竹電話】新竹市民選議員を決する投票場は公會堂だ、午前六時三十分イの一番に駈けつけたのは新竹法院の小山内判官及び州文書課の杉本紋吉係長外二氏であつた午前十時新竹醫院に入院中の吉田市尹を擔架で擔がれてやつて來た、訴託にも貴き一票の行使である、投票は順調に進み午前中半分程度の投票があつた模様で緊張した選擧氣分を見せてゐた

本年から臺灣米も 神饌の光榮に

けふ靖國神社に奉獻

【東京二十一日發同盟】全國で收穫された米穀を獻ずる恒例の大日本青年團主催の明治神宮並びに靖國神社新穀奉獻式は本年度から新にこの光榮に浴することになつた台灣及び朝鮮を加へ全國青年團代表百九名參列の下に二十一日明治神宮で行はれた、全國各地で心を籠めて奉作された新穀は神前に捧げられ靖國神社には二十二日奉獻されるこの光榮ある奉獻式に選ばれ上京した台灣代表の台南州新化郡山上庄青年團員林江城、同團長の[illegible]を輝かしつつ二十日夜左の如く語つた

今日の光榮ある奉獻式に參列致しまして奉獻する[illegible]は前線に於るものであるとしみじみと考へさせられました[illegible]

照國丸機雷に觸れ 英國東海岸で沈沒

乘客は全部救助さる

【ロンドン廿一日發同盟】日本郵船照國丸(一一、九三〇噸)は廿一日正午頃英國東海岸ハリッジ沖合を航行中機雷に觸れ爆發、同三時頃遂に沈沒した、同船は去る十五日佛領モロッコのカサブランカを出帆、十九日英佛海峽のダウンスに到着、ロンドンに向ふ途中であつた

【ロンドン二十一日發同盟】照國丸の乘客は二十八名、内日本人三名、船員百八十名であるが全部救助された

邦人乘客は三名

【ロンドン二十一日發同盟】照國丸乘客二十八名中日本人乘客三名は左の通りで岩崎書記は負傷してゐる

駐スイス公使館一等書記官昌谷金太郎、駐英大使館書記生岩崎健彌、三井物産ロンドン支店勤務中島準人

照國丸の積載貨物

【ロンドン二十一日發同盟】遭難した照國丸は貨物三千數百噸を積載して居り中主なるものはロンドン向け二千百噸、アントワープ向け三百噸、ロッテルダム向け二千八百噸等であつた、貨物の種類は生絲、絹、絹織物、雜貨、ベニヤ板などでこれ等は何れも英佛海峽の藻屑と消えた譯である

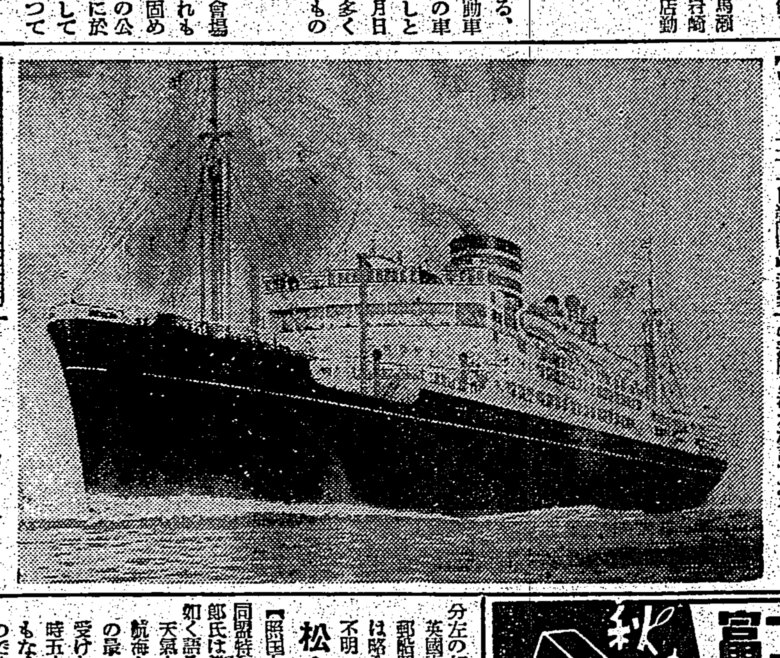

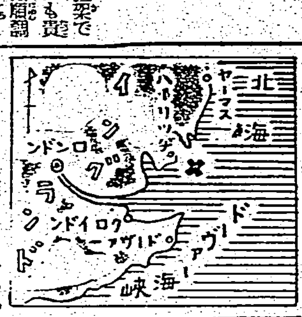

(寫眞は遭難した照國丸凸版は遭難場所の見取圖)

靖國丸の姉妹船

昭和五年に竣工

【東京二十二日發同盟】遭難した照國丸は昭和五年五月竣工總噸數一万一千九百三十噸、長さ百五十四・七米、幅十九・五米、最高速力十七節六五、船客二百二十五名を收容する優秀船で靖國丸の姉妹船である、同船は去る九月二十四日横濱出帆、歐洲の戰亂に向ひ本月十九日英佛海峽のダウンスに到着、更に英國在留邦人避難民を乗せて歸國の途に就くべくロンドンに向ふ途中であつた

郵船支店では語る

英國の東海岸で不幸機雷の遭難に陷つた郵船照國丸に就き郵船基隆支店では次の如く語つた

照國は靖國丸の姉妹船で九月二十四日横濱を出帆、十五日倫敦に到着、それよりアムステルダム、ロッテルダムを經て日本へ歸る豫定でありまして、船長は松倉文次郎、事務長江國一の諸君が乗り込んでゐました

外務省へ公電

【東京二十二日發同盟】照國丸遭難事件に就いて在英帝國大使館より外務省へ(二十二日午前五時四十分)左の如き公電があつた

英國東海岸ハリッジ沖合に於て郵船照國丸沈沒し乘組員、船客は全部救助されたるも原因は不明

松倉船長の談

【照國丸沈沒現場にて二十一日發同盟特派員】照國丸船長松倉文次郎氏は遭難當時の模様に就き左の如く語る

天氣も好し波も穏かで頗る安樂な航海を續けて來たが、丁度午後の最中突然右舷に非常な衝撃を受けた、時間は二十一日午後零時五十三分、やられたと思ふ間もなく、本船は忽ち右に傾いたので非常命令を出し船客、乘員を八艘の短艇に分乘せしめ避難を開始した、丁度折よく附近を航行してゐた英國掃海艇數隻が現場に急航、ボートに乗り遅れた船客を救助した、自分は船客及び乘員一同がボートに乗移るのを見屆けて午後一時二十三分後の最後のボートに乗り移つた、その間に照國丸は益々右舷に傾き私が本船を離れて間もなく左舷が僅か一尺程水面に殘しただけであつた、本船が沈み行くのを見て涙なきを得なかつた

同沈沒箇所は水深十九米である

歌人倶樂部で歌會 臺灣歌人倶樂部では二十三日午後一時より市[illegible]

正午までに二千八十票

基隆の投票日

【基隆電話】基隆市の市議選擧投票は二十二日午前八時から選擧會場市役所三階會議室に於て檜山市尹選擧會長となり監視官州地方課田中屬監視の下に開始したが、投票數は正午現在二千八十票に達して居る、巡回中の戸水知事、鈴木州地方課長、西村察務部長、豐澤州地方課長らは午前中自動車にて來基、會場の視察を為した、與論自肅選擧に相應しく雨の基隆もこの日は日本晴れで有權者の出足も上々、午前中は有權者殺到し選擧會場の受付は混雜を呈し平均一時間の投票數は五百二十票に及んで居り、又各候補者は最後のゴールを目差し三百米外の街頭、バスの停留所での名刺配りに必死の奮鬪を為して居る、尚投票の一番乘りは日新町二ノ三渡辺善興君であつた

北部海上に季節風

(二十二日午前十一時臺北測候所發表) 七百七十六粍の高氣壓は北滿洲にあり南東に移動する模様、本島北部海上は北東季節風十五米程度に達する見込同方面の小型船舶は警戒注意を要す

皇道佛教講習會

東本願寺台灣教區教務所主催の第一回皇道佛教講習會が十二月一日より七日まで東本願寺台北別院内で催される、講習の目的は篤信、青年を把握せしめ將來真宗信徒たるの資質を養成せんとするもので講師は同院の古川輪番、佐藤主事、小野台北第三高女校長、佐々木教區佐藤教務部の諸氏である、人員は二十名限り資格は公學校卒業生以上二十歳より三十歳までの青年(會費六円)詳細は東本願寺台北別院へ問合せられたしと

公會堂に於て、第二回總會を開催同日午後五時より引き續き別室に於て會員の懇親會を開催すると

能樂觀賞會 伊藤院殿道氏の健聞子夫人は目下來台中であるが其の組織せる能樂觀賞會では二十三日正午より市公會堂松の間で盛大な披露會を催す事となり弘瑛大村南師其他の應援で各地の觀世流の緑故者、喜多諸流から多數舞囃子の出演がある筈、一般同好者の來會を歡迎すると

今夜の放送

△六・〇〇うたのおけいこ「日の丸よい子」四家文子△六・二五講演「學問と人生」文學博士大野貞祐△六・四五産業ニュース△七・〇〇子供の時間ピアノと童謡「小さい流浪者」外雲林院碎子、西山美惠子、山下道子△七・三〇國民歌謡「空の勇士」指導奥田良三△七・四〇ラヂオ小説「興亞に生きる突際の記録」坂本袁助、澤村宗之助、久松晃其他△八・一〇歌謡劇「興亞の黎明」朗詠野口米次郎出演宮城道雄、片山雄山、時田初枝、志賀よし子△八・三〇青年の時間世界の動亂と皇國の使命海軍大將末次信正△九・〇〇浪花節「殿中刄傷」吉田奈良丸△九・四一特別講演「蕃政に於ける國策遂行について」臺南州知事川村直岡

あすの天氣

臺北地方 今晩東の和風曇一時雨明日東の疾風曇時々雨恐くなる
北部地方 北東の疾風曇時々雨
東部地方 北の和風曇後雨
西部地方 北の和風曇一時雨
南部地方 北の和風曇
澎湖 北の強風曇時々雨

概況 (廿二日)七七六粍の高氣壓は北滿洲にあり南東に移動し七四八粍の低氣壓は北緯一六度東經一一三度即ち西沙島附近にあり西北西に進む模様内地の天氣は關西以南は崩れ東北海道樺太は晴朗於本島は北部が雨他は晴近海は北部が南西の和風晴南部が東の疾風海上穏かであります

今晩の映畫

新世界館 (六一時上映) 1虹立つ丘 午後七時三〇分 2パテー・ニュース 七時二〇分 3腰十郎の戀 八時〇分
芳乃館 (六一時上映) 1日大每ニュース 午後七時〇分 2又は九段の櫻花 七時二〇分 3スクリンアトラクション 八時〇分 4文福茶釜 九時〇分
國際館 (六二時上映) 1花嫁往來 午後七時〇分 2ニュース 八時〇分 3音樂の表情 八時二〇分 4猫 八時三〇分
タイゲキ (六三時上映) 1日ニュース 午後七時〇分 2牢獄の花嫁 七時一〇分 3桑の實は紅い 八時〇分
第二世界館 (一時上映) 1あばれもの 七時〇分 2錦社丹傳(前篇) 八時二〇分 3錦社丹傳(後篇) 九時〇分
大世界館 (一時上映) 1世界自動車奇事 午後七時〇分 2かひこ 七時二〇分 3日パテーニュース 七時三〇分 4トヤマリズムボーイズ八 八時〇分 人樂のアトラクション 4東京ブルース 八時〇分

香味豊かな國産最優良種 明治紅茶

富士フイルム 秋のカメラに ネオパンクロ ネオクローム

臺日案内
書籍 南方同教史 東京市民族國 株式會社 大公同
全集本 高價買入 臺北榮町 杉田書店 電二一九六八
醫院 性病科 西門市場東 永吉醫院 電2650
大原齒科醫院 レントゲン診 治療補綴
內地土產 文旦と白柚 矢野商店 臺北市本町
桐田の白柚とザボン
寫眞 陽畫感光紙 丸星商店製 西尾商會 臺北市榮町
シルバーミニヨン 入荷 臺北市榮町
カメラ中古品高價買入 臺北市京町
時計眼鏡 和田はメガネ專門 臺北本島前商銀通り
メガネ專門日光堂 臺北市表町
洋服 〇毛。合。冬。服地 在庫豐富 本町一丁目 スミカ洋服店
婦人服地 秋冬向新柄
婦人子供服着荷 新柄到着
ポータブル蓄音器
洋樂レコード賣買
自動車 賣自動車タイヤ 東京再製
製靴商 靴の生命は修繕 日納品
藥種商 喘息にワンカ 淋病に黒焼
梅肉X丸
梅肉X 淋病コクチーデ 血肉エキス
ラヂオ器械 即刻效顯 板野淋藥
ラヂオ十ケ月月賦販賣 村井商行
電器機具 電燈電力工事
雜件 文化卓子椅子 新古日本刀賣買 婦人服飾品着 佛壇佛具 尺八教授 印刷 無煙炭とコークス 純シンガーミシン 冷藏庫製作修繕 電氣工事一式請負

虛弱の恢復に 世界的强壯劑 ネオトン

精巧ゐ器械・獨特ゐ技術 メガネ 台北隨一 純專門店 金光堂 台北兒玉町派出所前

明日の證券界 月刊 内容(十一月號) 吉村右一商店

流行歌 美ち奴 良の仁吉 テイチクレコード

標準決定盤! 讃へよ!無敵空軍 陸軍省撰定 空の勇士 ビクター

伊豆椿香油 秋冷の今朝夕の整髮時にお忘れなく 大槻彩芳園

CR111 コロムビアの第一級品! 超高性能 新スーパー登場! ¥152. コロムビアラヂオ

犯罪者や無能者の子孫ばかりが増える
三百年後には九九％を占む

優良でかつ健全なる人々は相當の教養を積んで、結婚に對しても相當考慮を拂ふのでどうしても晩婚になる傾向があります。その上結婚しても産兒制限その他の理由で子供が少い、といはれます。それで之等の人々の子孫はだんく少くなつてゐるのであります。これに反して、犯罪者や無能者は大抵早婚でありますし、それに出産力が旺盛ですから之等の劣惡者の子孫ばかりが殖える結果になります。今劣惡者と優秀者が同數ゐるとして、劣惡者が二十五歳で結婚して四人の子供を産むと假定し、優秀者が三十三歳で結婚して二人產むと假定しますと、百年後には、優秀者が一七・五％、劣惡者が八二・五％となり、三百年後には優秀者が〇・九％、劣惡者が九九・一％といふ恐るべき結果を將來するのであります。

吾々人間は、極力遺傳に支配されるもので優秀な人の子はやはり優秀、劣惡者の子はやはり劣惡な遺傳を受けるのであります。

それで、生めよ、殖えよ、とただ徒らに赤ん坊をどしく生めばよいといふのではなく、優秀な健全な者の子供をどしく社會に送り出してほしいものです。

何遺傳については誰しも結婚の重要性と共に考へてほしいことです。人間の遺傳調査に關しては幾多の困難があり、容易なことではありませんが、これ迄の研究で知られた成績を綜括して、病的と病的でないものに區別してみますと次の樣になつてゐます。

遺傳學的の優生、劣生といふのは、父と母とから來る或遺傳質によつて、子供の或性質が決められる場合に、その一つが現はれ、他の一つが隱れるのであつて、現はれる方を優性といひ、隱れる方を劣性といふのであります。從つて、優性は良い、劣性は悪いといふ意味ではないのです。

或遺傳性質が、優性であるとそれは劣性を抑へつけて、親から子、子から孫と代々直接に遺傳に現はれます。それが優性遺傳の特徴です。

劣性遺傳病の遺傳質は、それが優性遺傳質（健康狀態の遺傳質）と一緒にあると、隱れて現はれないで、劣性遺傳質同志相寄る時になつて、始めて現はれます。從つて父母共に見た所は健全であつても、若し兩者が劣性遺傳質をかくして有つてゐて双方から子供にこの劣性遺傳質を傳へると、病氣が子供に現はれます。

かくて、病氣の祖父母から健康な親が出來、その親から病的の子が出來るといふ風に、代を飛び越えて現はれるのが、劣性遺傳の特徴であります。

優性遺傳病は、その遺傳質があれば現はれ、眼に立ちますから、誰しも防ぎ易いのですが、劣性遺傳病の遺傳質は、動もすれば、一旦隱れて後代になつて現はれますから、防ぐことが、手落ちになり勝ちです。また伴性遺傳といふのは、性に隨伴して遺傳する性質のものであつて、例へば色盲が遺傳によつて現はれるのは、男子に多く女子に少いが、その色盲の遺傳因子を後代に遺傳する媒をなすものは、男子でなくて、女子にある如きであります。

郵便配達も女で

フクベ・サクワイキとやら、ヨーロッパの戰只中、男子は舉げて戰線へ——と云ふわけでドイツでは郵便配達も可愛らしいお孃さんの手で

澤庵の味を語る
◇……目黒主人

澤庵は申すまでもなく、大根の醃漬だが、之は澤庵和尚の創始以來殆ど三百年間に日本人全土に普及し、無くてかなはぬ日本人の重要な副食品と迄なつてしまつた、朝に夕に澤庵に親しむならはしになつて日本人は育つて來たといひたい

ところで、この澤庵及びその材料製法があることに注意してもらいたい

練馬大根といへば、大きくて太くて育ちのいい見事なものだと一般に思ひこまれてゐる、然し、大根の質から之を見直すと、こんな水ぶくれのした、しまりの無い味のまづい大根はないと思ふ

見てくれのいい、そして目方はふえて、水ぶくれのした味の悪しい大根になつてしまつた

これは、所謂改良といふ增産計畫にもよらうが、百姓苦心の慘作物を、學校出の若い技手や技師の品評をそのまま鵜呑みにして行つた百姓の一徹すぎる正直さにもよつてゐよう

さて、この練馬大根、水ぶくれした形の大根を洗つてきついおもしにかけると、さうすると大根から汁がおし出されてしなびて細つて來る。一週間もした頃おもしを取除いて澤庵にする　甘味をつける為に澤庵にサッカリンを入れ、澤庵一週間や十日の後に食べられるやうにするために、有毒染料オーラミンを入れて毒々しい黄色を發色させる、澤庵の樽の地側すら黄色に染つてゐる、石炭のコークスから採つた大有毒物である、之が染料屋で澤庵を染める為に四斗樽にいくらで賣買される時勢となつた

大根のもつてゐるスープ、あの白い太い根の中に籠つてゐる大根の味はひは、重しで押出してしまつて、サッカリンで味をつけなければ味の無い澤庵は、スポンジに出汁をしませてスポンジを喰つてゐるのと大した變りは無いやうなものだと思ふ

かりした澤庵を食べさせられてゐる都會人には、ほんとうの澤庵の味は判らぬのも無理はない

澤庵は、こんやに速くつくられるものではない。晩秋になつて霜がそろくおりかける前に大根引といつて天氣のいい日を選び、畠中の大根を引ぬいて、これを洗ひ藁にからげて陽ざしのいい南向きの軒につるし、二十日以上にかかつて干上る。かうしてよく乾いた大根を鹽にした糠の中に漬ける、喰べ物だといつて手で糠をまんべ

ある、之が大寒小寒を過ぎ二月頃になつて味がのつて來ると、そろく澤庵の樽の蓋を明けて今年はどんな風につかつたかを、内心恐じ乍ら喰べて見る、かうして一年一度より漬けない澤庵は一年中の喰べる量をつけて行くのである。その黄色はくすんで歯切はパリッとする、甘味がおいしく、あの淫製の澤庵のいやな甘ずつぱいにが味の殘る後味の悪さはどこにも見かけられぬ

大根は冬のにぶいやさしい弱い日光で非常にゆるやかに乾かす、そして寒中を樽の中で重い重しをかけて之亦非常にゆるやかに味ののるもので、練馬の水ぶくれ大根を一週間や二週間で澤庵にしようとするのとは雲泥の差があり、その味はひは又別個である

秋とれたものと冬の弱い陽ざし、正月の大寒小寒などすべて自然の現象を巧に利用して味をのらす。そこに日本人のすなほな態度がある。年中食べても飽きを知らぬ平凡にしてすなほなあの澤庵が生まれて來たのである

澤庵は最も大根の味を生かした天地自然現象利用の天來の美食品である。オーラミンやサッカリンでこの天與の味覺を破壊させて來たのは大正から昭和にかけてで、澤庵の味のために嘆かはしくさへなる

育兒メモ

昔の人がよだれの多い子は丈夫だといつたのは、發育の或る時期についていつたもののやうです、つまり赤ちゃんが七、八ヶ月になつて歯の生えはじめる時期になると、歯ぐきが刺戟され、神經組織が壓迫されるので、自然唾液の分泌が多くなりますが、それは赤ちゃんが順調な發育をしてゐる證拠で生理的なものですから昔の人がいふやうに丈夫だといつてもよいのです。しかしさういふ時期でないのによだれの澤山出る場合は、扁桃腺や鼻腔等の上部呼吸器が悪いとか或は唾液を分泌させる組織に異狀があるとか、歯が悪いとかその他のことが原因でよだれが病的に多く出ることもありますから注意しなければなりません

海藻の榮養と消化吸收
沃度とビタミンを含む

海藻類は沃度を多く含んでゐることは周知の通りですが、その消化吸收率が比較的低いため、海草は消化が悪いものと思はれ、大して注意が拂はれてゐないやうです。それで後草海苔の如きは需要が多いのに、他のものとなると、青のり、昆布等は一部分の料理にしか用ひられてゐません。

海苔類はその一つ一つを化學成分上から比較してみますと大體似たもので澤草のり、青のりを除けば蛋白質の含量は大體に於て一〇％に近く、脂肪は凡て僅少、無窒素有機物が概ね四〇％以上で、灰分の含有量が他の食品に比して非常に多いのが特徴です。

消化の悪いのは海苔の固形物中約五〇％は不消化物（ガラクタンとかセルローズなど）から出來てゐるからです然し他の成分即ち蛋白質は相當に消化吸收せられます

し又無機質（粗灰分）中のカルシウム、燐酸、鐵、沃度等は人體內に於て何れもよく利用せられるのでありますから、海藻を食べる目的を無機質並に蛋白質の攝取といふ點におけばよいと思ひます。

又ビタミンでは、A及びBのあることも證明されてゐます。これは海藻類を食する魚類のビタミンA及Bは右の海藻からきてゐることは明かです。

さて、この消化の悪い海藻類を消化よくするためには、どうするかといふ問題が起つてきますが、その方法は、海藻類を乾燥して微粉することであります。一般に食品は粉末にしたものとしないものとでは、その消化吸收率に於て一〇％や二〇％の差は容易に生ずるものです。即ち粉末にしたものはその消化吸收率が一割—二割はよくなるのであります。それで、海藻も粉末にしたものの方が消化がよい事になります。

次に、海藻中の沃度の含量ですが、これは、粉末にして調べたところ、〇・〇〇三八であります。元來沃度の人體に對する必要量は一日に〇・六五ミリグラム位と稱せられてゐて、此量よりあまり多くても害があり、又不足しても健康は保てないものです。そして食品中より沃度（即ち有機性沃度）を攝取する場合は必要量だけは吸收利用せられ、餘分は排泄されてしまふから過多過剰に攝取しても害はないのですが、沃度加里その他無機沃度の場合は少し多すぎると忽ち沃度中毒の現象を起します。それで、海藻粉末を毎日食用すると假定すれば約一五グラムを常用すれば十分である事になります。又他の食品中にも多少は沃度を含んでゐるので日々の海藻攝取量は一五グラムよりはるかに少くても差支へありません。

然し、滿洲、北支その他より離れたる奥地の人々の生活には沃度の缺乏が多いのですから、海藻粉末を味噌等に入れるとか海藻を食べることが大切です。

子のための世界知識

★ニュージーランド…飛行艇にマオリ族の名

ニュージーランドへの航空路に就航する筈のイギリスのエムパイヤーの飛行艇にアオテアロアといふ名はつけました、それはニュージーランドにゐるマオリ族の名前で長い白い雲といふ意味であります。

★イギリス…身分證明書發行

戰爭になつてイギリスの男女、子供は身分證明書を所持することになりました、このカードは旅行等に大切にしなければならないものです

★イタリー…新聞の忠告

イタリーの各新聞は娛樂の目的で自家用車を使用しないやうに人々に勧告しました。また馬、馬車が肉の代りにもつと經濟的な食事であると宣傳してゐます

湯たんぽの手入と使ひ方

湯たんぽには陶製、ゴム製、金屬製などありますが、便利で安全なのは金屬製でひろく使はれてゐます。昨冬用ひてしまつてあるものは取出して、錆びてゐたらよく拭いて錆をおとし、中をよく洗つて乾かします。金屬製品の少い折とて少々いたんだものでも、直して使ふやうにいたしませう。口もとのゴムは新しいのと取換る方がよく、湯の漏る樣なことはないかよく調べておきます。湯たんぽを包む毛布の袋など今のうちにそろへておきませう。

次に、金屬製品の子壁の湯たんぽの使ひ方ですが、火にかけて水を温めるときは必ず蓋をとつておくこと。蓋をしたまま火にかけると、爆發する惧れがあります。できるだけ、直接に火にかけず、熱湯を入れる方が、永もちします。お湯を入れたり、または火にかけて沸した際は火から下して、少しの間湯氣を出して後に蓋をすることです。冷めると勿體ないとばかりに、火から下して直ぐ蓋をする方がありますが湯氣がこもつてるためこれが收縮しスキ間が眞空に近い狀態になつて、湯たんぽが凹むことが多いのです。あまり熱い布でまいたり、小さい布で被ふと熱くなつてる金屬のために火傷をすることがありますから、必ず適當な袋を作つて入れる樣に致します。

連載マンガ　快速トシちゃん（37）　益子善六

無病長生　病氣に悩む方にお奬めしたい養生法

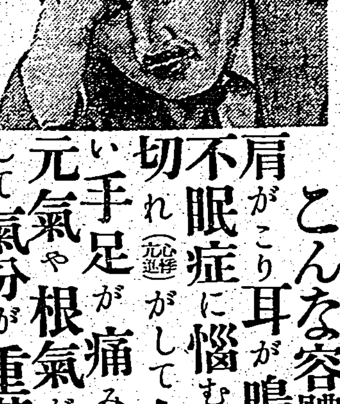

こんな容體に……肩がこり耳が鳴り頭痛や不眠症に悩む動悸や息切れ（心悸亢進）がして血壓が高い手足が痛み痺れ（神經痛リウマチス）元氣や根氣がなく便秘して氣分が重苦しい。

温泉地帯に産出する成分から作られた排毒、淨血、特殊榮養劑わわう錠エー（ビーも出來ました）を一日一回二錠ほど飲んでゐると翌日多量の赤黒い大便が出て全身の病毒が穏やかに分解排泄され氣分極めて爽快、頭も輕くなり左の樣な症狀の方に非常によく効くと喜ばれてゐます。

酒タバコを多くのみ肉、白米、砂糖等の酸性食品を過食し、便秘や黴毒や結核があると血液は酸性に傾き中毒症狀を起しますがその上過勞や心配があり夜分安眠出來なかつたりしますと全身に毒素が發生し頭痛、耳鳴り、肩こり、動悸、息切れの原因になります又動脈は硬化して血壓が高くなり中氣や半身不隨に悩むやうになり手足が重く痛み痺れ神經痛やリウマチス婦人の方はヒステリーに悩み元氣や根氣が衰へ早く老ひぼけます。

病根となる前記の病毒を大小便に取去る事ですがこの目的に應用されるのが和黄錠エー（ビーも出來ました）で一日一回就床前服用されますと翌朝心よい大便に毒が下り氣分爽快、頭も輕くなります。

和黄錠エーの勝れた効め

この藥は決して多量にのむ必要なく一日一回の服藥で最初は一、二錠より始め次第に増量二—四錠が適量になつてゐます。

普通は夜分就寢前に服用しますと翌朝多量の赤黒い大便が出て（小便も赤くなる事もありますが藥効の爲めです）全身の病根が分解穏やかに排泄され氣分が爽やかに肩のこりや頭痛がとれ頭もはつきりして來ます。

血壓も安全に下降して手足のしびれや痛みが薄らぎ內分泌が調整されるので元氣や根氣が加はります。通じがよくなるとのぼせや耳鳴りもとれて頭重や憂鬱も解消し久々ですつぱりしたといふ方もあります。

經過良好　北海道　松本竹壽氏

拜啓、昨年より和黄錠の御送藥を乞ひ小生も服用し且つ知人にも服用勸め所謂經過良好にて一般より感謝致され申候間に貴所の藥劑の驗の程と厚く御禮申し上候今度も御面倒なる御依頼に御座候へ共四ケ月分を一月分づゝ四ケにして代引にて大至急御送付願上候

一家全部で　沼津市　田中秀博氏

拜啓、貴所益々御多祥奉賀候扨て小生事先年より引續き和黄錠を服用致居候處大變效果あり最近にては一家中皆部（全部）服用致居候就ては左記の品至急代引にて御送付被成下度御註文申上候

氣分爽快に　（福岡縣）中川源吾氏

時下初夏の候益々御繁榮の段奉賀候陳者貴所製藥の和黄錠A先月廿八日より服用致し候處……早速氣分爽快にして他の何藥……其の効力に就ては唯々喜び居り候唯今所持の品殘り少なに相成候間甚だ御手數ながら至急代金引換にて御送付被下度御願申上候

便通よく血壓下り　（福岡市）池田辰一氏

拜啓先日は御所の藥をお送り下さいまして有難う御座いました早速服用致しますと翌朝より便通よくなり氣分爽やかとなり血壓が下りこんな嬉しい事はありません。早速ですが藥もなくなつたので至急一月分代金引換にてお送り下さいませお願み致します。

手足の痛み（神經痛）肩のこり（佐賀縣）松尾松市氏

拜啓、貴所益々御隆盛の段奉大賀候陳者都井殿御送藥下され候和黄錠早速服藥候處お陰にて手足の痛み肩のこり頭も大分輕く相成候に付今一ケ月分を御送藥ながら至急御送付願上候先は御願を兼ね御註文申上候前同同樣代金引換郵便に願上候。

無代進呈　無病長生法　新食餌療法

病氣を早く快方にする養生法

病氣は藥だけでは決して早く快方するものではありません。藥の服用と共に養生法を守らなくてはなりません。その代り適當な養生法を實行し藥が體質に合ふと意外な程早く病氣は快方に向ふもので　す、新聞名記入御申込み次第上記養生法無代進呈いたします。

排毒　淨血　便通　特殊養生藥

和黄錠エー（便秘症の方）

便秘しない方に和黄錠ビーが出來ました

○心よい大便に全身の病毒が穏やかに分解排外に排泄され血色がよくなります。便秘症の方はエー、其他の方はビーが適當。

○血液がきれいになるので血壓が安全に下降し頭痛、耳鳴り手足痺れが快方に向ひ血液の流通速度が常態に導かれます。

○エーは一日一回ビーは朝夕二回の服用でエービー共先づ一錠より始め漸時適當量まで増加します（毎朝氣持のよい大便の出る程度が一番良い）

○內分泌を正調にする作用もありますから元氣や根氣を增します。

○副作用なく習慣、他藥と併用しても少しも差支へありません。

○大小便の色が赤黑く變る方がありますがこれは藥効の爲めです。

胎毒、黴毒、結核毒　血液の惡くなつた人　便秘しない人は和黄錠ビー

胃ろくまくの惡い人、腎臟、便秘に悩む人、中氣、半身不隨、神經痛に悩む人、動脈硬化、不眠症ヒステリーで氣の重い人、氣のいらくする人、血壓高く手足しびれ、動悸や息切れ（心悸亢進）に悩む人、斯いふ人の血液は非常に惡くなつてゐます。

健康人の血液を顯微鏡で見ると赤色透明の血球が强く光り輝く光輪を見出すのでありますが前記病氣に悩む人の血液にはこれが多く失はれてゐるか又は非常に少い。然し健康が恢復すると共にこの光りは加はつて來ます。

便秘しない人で前記の症狀に悩む方は和黄錠ビーをおすゝめ致します、和黄錠はエービー共に血液を新鮮にする作用あり病毒を大小便に取去る力があります。一、二ケ月連用されますと血液中の毒素が分解、體外に排泄され、血色がよくなり、夜分熟く眠れるやうになります。氣分も爽快に、頭もはつきりして元氣が加はります。

用ひた方は今迄の藥よりコクがあつてよいと云はれますがこれは臨藥る手匠へで効めは充分分つて戴けます。

藥價極めて低廉

エーもビーも藥價は同じ

一月分　一圓
二月分　三圓五十錢
四月分　五圓五十錢
八月分　十圓
送料　內地十錢・海外三十錢

御註文はエー（便秘する人）ビー（便秘しない人）御指定の上成可く直接御註文下さい。代金引換でも發送致します

東京市四谷傳馬町一の卅三ノ十八
特殊榮養研究所
振替東京四〇四一八六三五　電話四谷（35）三四六番

急性　慢性　淋疾

純正化學療法劑　日染　ポレオン錠

NH_2⬡SO_2NH⬡$SO_2N<^{CH_3}_{CH_3}$

一、內服に依る淋疾の完治

ポレオンの出現に依て淋疾の治療法は劃期的革新を見た。從來の色素類、油劑等の內服劑は補助治療劑的のもので局所處置を必須としたが、ポレオンは內服運用する事により血液、体組織に浸潤して淋菌を消滅完治せしむ。

一、治療期間の著しき短縮

ポレオン衝擊療法に依れば多くは一衝擊（二—五日間內服）にて奏効し難症たる慢性淋疾殊に女性淋疾にても一—二衝擊にて尿を清澄とし淋菌を消滅せしめ種々の不快なる自覺症を緩解霧散せしむ。囊日で望むべくもなかりし淋疾短期療法の道は斯くの如く開かれた

一、副作用が認められぬ

化學療法劑の最大の難點は往々にして附隨する副作用にあり。ポレオンは高級技術を以て精製を重ねたる純正品なるが故に多數醫家の臨床的實驗に徵するも副作用の見るべきものなきは大なる特徴と稱すべきなり。

【適應症】

淋疾、淋毒性攝護腺炎、淋毒性副睾丸炎、淋毒性子宮附屬器炎、其他淋毒性子宮附屬器炎、淋毒性關節炎、炎衝性尿路疾患、腎盂炎、膀胱炎、葡萄狀球菌性疾患即ち乳腺炎、淋巴腺炎、蜂窩織炎、疔、癤、癰、膿痂疹、フルンクローゼ、化膿性骨髓炎、軟性下疳、膿漏症。

製造元　日本染料製造株式會社　大阪市此花區春日出町（資本金　三、〇〇〇万圓）

發賣元　株式會社　稻畑商店　大阪市南區周防町二丁目

台灣特約店　東西藥房　台北市永樂町三ノ四九

NISSEN

クラブ白粉

健康の增進・禮節の發揚に・・

いついかなる時も缺かされぬ日本女性としての身嗜…は出來る限り氣品あり典雅なものであつて下さい！ 心ある有識御婦人間ではかゝる意味で必ずクラブ白粉を使つてゐらつしやいます。その粒子、色調、うるほひ總て日本婦人の肌質を基準につくられたものです一日化粧くづれのせぬこと！ その化粧アガリの見事さは御自分でウットリされるほどです

★

その上、クラブ白粉には皮膚の健康と美を增進する…特許のホルモンを配合してあります。從つて「化粧テレ」「白粉ヤケ」をきたす心配なく化粧しつゝ若返れます。健康美の增進！ 禮節の發揚の上からぜひ御使用になつて下さい。

三七セン　四二セン　四七セン　其他各種

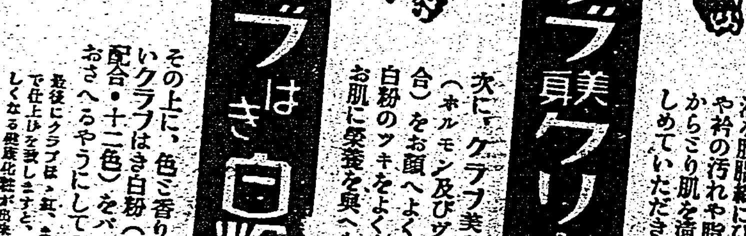

健康化粧法

クラブ乳液

先づ、ホルモン及びヴィタミン含有の健康化粧水のクラブ乳液を脫脂綿にひたして、お顏や衿の汚れや脂を氣孔のなかからとり肌を清浄にしてひきしめていただきます。

クラブ美身クリーム

次にクラブ美身クリーム（ホルモン及びヴィタミン含有）をお顏へよくのばします。白粉のツキをよくすると共にお肌に榮養を與へます。

クラブはき白粉

その上に、色ご香りの素晴しいクラブはき白粉（ホルモン配合・十二色）をパフで軽くおさへるやうにしてつけます

最後にクラブほゝ紅、まゆ墨、口紅で仕上げを致しますと、素肌から美しくなる健康化粧が出來ます

019

馬に乘る猿 (13)

石川達三作
伊東顯畫

竹下開平傳(六)

から出て來ると竹下開平なる人物が相當のやまかん的人物のやうに思はれるかも知れないが、それは少しく當つてゐる。彼の傳記は彼の生活の表面を語るものに過ぎない。彼の人物はその經驗とはおのづから別個のものであつて、彼の經驗をやまかん的ならしめたものは、彼の罪ではなくて、彼が全くの徒手空拳から出發したことに由來してゐるのである。もし彼が有產階級の出身で資金をもつて仕事をはじめた人物であつたならば、彼はさういふ經驗の罪をとらなくても濟んだであらう。その證據には彼が一かどの財をなしてからは實に堂々たる紳士であつたといふことを附言しておかなくてはならない。

いはば竹下開平は立志傳的人物であつたのだ。しかし彼の立志傳は決して藤吉郎などのやうな英雄的な立志傳ではなくて、常に當面の小さな目標にむかつて猛進するといふ現實主義者であ

と宮田伊三夫がひやかすと

『社長は金がもうかるからよからうけども、僕たちの前途は暗たんだよ』

『僕はもうこんな所に永くは居たくないね。いまね、森永製菓に口を頼んであるんだ。あそこで入社試驗だよ。こんな所に居たつてつまらんからね。もう一つ、いま東京の新聞社にも話をしてるんだよ』

兒玉は他の社へ行くと言ふのが口癖であつた。もう何度もそんな事を言ひながら實現しなかつた。いかにも現代人らしく、社では何年つとめても、男子の一生を託するに足る仕事は出來さうにはなかつた。竹下社長としては彼の生涯を託するに足る仕事であつたらうけれども、他の社員たちは竹下社長の仕事を分擔させられてゐるに過ぎなかつた。社長はひとりで彼の目標を追求して、社員たちの生涯を安定せしめる程の仕事の意義を與へてはくれなかつた。社長の重大なる缺點はここにあつた。

しかし彼は金をつかみ商機をつかむことにかけてはまさに神出鬼沒とも稱すべきものがあつた、その中でも最も彼らしい淋さをもつて行はれた仕事は、社員を總動員して編輯した『日本名士立志成功談』の刊行であつた。

つた。彼には巨富を致さんと欲する夢もなく、大臣や貴族院議員たらんとする野心もなかつた。役場づとめの時には官員さんを熱望し、官員となつては獨立の仕事を熱望し、獨立しては電氣會社に喰ひ入ることを第一目標とし、電氣會社と親しくなつてからは會社の重役たらんと欲した。謂はば常に當面の目標を理想として不斷の努力をして來た。つまり努力することにかけては天才的なものをもつてゐたのである。その目的のためには多少の手段を選ばざる風があつたとは言へ、小心翼々として法律の行手を避けてゐた。彼は正義の士ではあるが、才走るがまゝに他人の意識の盲點をすり拔けて行くやうな一種のずるさを示さなくはなかつた。徒手空拳の彼としては、已むを得ぬ手段であつたのである。

兒玉秀松にはかうした竹下社長の人柄は理解されない。彼は言ふのである。

『うちの社長はいんちきだからねえ。碌でもない會社の提灯もちばかりして金をとつてやがつて、僕たちは提灯記事ばかり書かされて、なつちや居ないよ。隣も提灯居たけど、こつちも提灯居たよ』

『いいぢやないか、世間が明るくなつて……』

秋さびしゲイテイ座の最後

【ロンドン發同盟】過去二十六年間、ロンドン有數の劇場として紳士淑女がその華を競つたストランド街のゲイテイ座も昔の夢果敢なく、ドイツ空軍の襲撃を懸念するかの樣に發盛な九月末行はれた、その姿は昔を知る人にとつて淋しくしては見られなかつたといふが先づ第一に貧窮人に向けられてゐたフットライトが二勝で落ちたがこれはバート病院で戰爭中患者の爲めに音樂會をやる時使ふのだといふ。その舞臺装置がたつた二時間程で十四磅六志を拂つた前列特等席の椅子がたつた一志二片、故エドワード七世、ジョージ五世そして今大陸の戰野にあるウインザー公がエドワード八世であられた時御贔屓になつた豪壯なマホガニー製アームチェアが二十五志で落されたり、眞鍮の把手のついた正面ドア四枚が各六片でその他の色んなものが賠金又は五〜で賣飛ばされて行つた。そしてそれが榮華を誇つたゲイテイ座の最後の公演であつた。

劇映畫の製作は低下か

戰亂下の獨逸では一時映畫製作の發展が危まれたが戰時といへども文化活動は中止されるべきではないといふ方針の下に各プロダクションの活動は九月以前と同樣に行はれアンク博士の「ロビンソン」を始め各社の劇映畫は引續き完成を見てゐる、然し戰爭の結果ドキュメンタリイ・フイルム、プロパガンダ・フイルムの製作が盛んになりこれが爲め劇映畫製作力が低下し各社撮影所が勤員に依る人員不足に惱んでゐることは否定出來ないがナチス突擊隊やナチス國家勞働團の制服を着て活動する各從業員、日々運行されてゐる各撮影所が獨逸映畫局に報告した處によれば十月中の狀態では三九一四〇年度のプログラム發行上支障となるものは皆無であるといはれてゐる

生長する子役に 映畫界の惱み

【ハリウッド發同盟】『若い女優がスターに成る事と子役が女に成つて行くのとは全く別の問題である』とは映畫界の格言だがこれはそつくりシャーリイ・テンプルの今後を見つめてゐるハリウッド人への言葉である。テンプルちやんは何時までもあの愛嬌ある『おませ』を賣物にしては行けない、思春期の女の『おませ』では見ただけで興醒が走らうといふものである。ディアナ・ダービンの場合も同じだ、彼女も人間なれば生長して行く、ダービンの野心はメトロポリタン・オペラ・ハウスの舞台であらうがプリマドンナとして十分なだけ色つぽくなるにはここ四五年は必要である、この四、五年をどうするか?ダービン主演映畫『年ごろ』では思春期娘の戀の功な唱示であるがシャルル・ボアイエと大人の情事を演らせ様とした企畫は猛烈な反對に合つて中止となつて了つた事は有名で、ダービンに今完全な女になられて了つたら玉無しになるといふのである、かうした惱みにも拘らずハリウッドはどんどん第二、第三のダービンを要望する、現在ワーナーではボニタ・グランヴィルといふ十七歳の小娘にエドガー・アランポーの妙き要吾の役を演らせ樣といふのだ、ボーにはジョン・ガーフィールドと内定してゐる、同實際にボーが結婚した時に彼の妻は十

基隆で音樂演奏會(廿三日夜)

基隆音樂協會では廿三日(木)午後六時五十分から基隆公會堂に於て第九回音樂演奏會を開催するが當夜は第三部に於て特に台北在住のピアノ渡邊百代子孃、獨唱八田知惠子孃、ヴァイオリン久保元祥郎氏が特別出演することになつてゐる

四歳であつた

海外映畫短信

△「大爺の密使」の原作者で世界的に有名なフランスの大衆小説作家ジュール・ヴェルヌの代表的作品「八十日間世界一週」はウォルター・ウエンジャー・プロが映畫化する事となりジャック・テリイ

今週の映畫

姉の祕密

二十三日から タイゲキ

監督は大庭秀雄、撮影は寺尾清、出演者は三浦光子、森川まさみ、河村黎吉、葛城文子、槇山連、細川俊夫、岡村文子その他一極慨快活で無邪氣な娘俊子の家庭は兩親の他に姉の八重子と弟の春夫の五人暮しで俊子はしとやかな八重子に比べ我儘一杯に育つて居た、或る日俊子は仲良しの友達に作曲家谷川を紹介するからと、二人を誘つて夜の音樂會に誘つたが、谷川はみなかつた、それは姉の八重子が噂の人谷川をさそつたからだ怒つた俊子は家へ歸つても機嫌がなほらなかつた、俊子は默然にたしなめられその上姉の祕密が俊子から打明けられた俊子が日頃尊敬の姉と信じてゐた八重子は實は養理の姉であつたのだ、その頃八重子は縁談が持込まれて居た、八重子はその話にのらなかつたといふのは谷川を人知れず想つてゐたからだ、意外な事實を姉から打ち明けられた俊子は姉への義理合から自分の谷川に對する淡い想をあきらめ姉に讓るのだつた、かくして俊子の援助に依つて兩親も谷川と八重子の仲を許し二人はめでたく結ばれた——同時上映は松竹京都作品で高田浩吉主演の「唐傘艷」である

女の心理

茶前茶後

金を政府へ賣りませう、のポスターも宗教結構であるが、どうも不可解なのは女の心理だこんなにヤンヤンいつてゐても、大會社組織で、店員も必然たる商店を除く以外のところでは、監督者が未だに店員の裝身具にまで注意しないために、女の淡はかさを現はしたものが少くない、東京の繁華街の百貨店までが店の他の女店員にも見られるが、中には、金色の指環に寶石めいた硝子玉をはめたものを二つもはめこんでゐるのがある、これはこの店の他の女店員にも見られるが、この傾向は何もここに限らず、全國的に現代女性の一面を語るものではなからうかとヒドク慨慨した人がある、それはここ廿年間貝かう愛國軍中將と稱して愛國運動なるものを東都の街々に叫ぶ某上勇君といふ乙である

將棋高段者對抗戰 本社主催

香落 △七段 溝呂木光治
▲六段 建部和歌夫

【第六局の十】(図は四三飛打迄の局面)

	九	八	七	六	五	四	三	二	一	
	香	桂		金		飛				一
			銀						步	二
				步	步	王	金			三
			步					步		四
	步	步				步				五
								步		六
	步		角	銀	步	步	銀			七
	角				金	金	玉			八
	香								香	九

△五二桂(一分) ▲四一銀(廿分)
△同 金(四分) ▲三三步成(二分)
△同 玉(一) ▲四二角成(一)

指手八十二手
持時間各九時間
消費時間 △三時間四〇分 ▲三時間三一分

順風滿帆 正に下手方得意の絶頂

觀戰記 八段 坂口允彥

前回は五三香と六三歩が四一銀と應王の一連の局面から手順を盡くした處までである。六六金、六二玉、五三馬、△四一角、五二金、これは四二金とある。上手方、これ以外に手段もない三三步成から、四三飛成と見せられては、上手方も受如何とり得ない、あれか、これかと熟慮攻究の結果まづ五一桂と打つて、當座の危機を凌いだが、果してこの難局を切拔け得るや否や、溝呂木六段の消極の手は更に緩まない、十一分——四一銀と打つて出る、敵に只取れよの銀打——、併し建部六段の指手を見て貰はう、そして溝呂木六段の巧妙な攻受振りに共に拍手を送らうではないか

上手方、溝呂木七段は、此の銀打をどうする、と云つて逃げれば、五一銀成と桂を取られて悪い、仕方なくノ同金と取ると、下手方は息を入れず、六三步成——ああこれもの六二歩、銀打であつたのだ

同玉、四二角成

見へば、どんなにか長い間成り込み盤つてのた角だつたらう、しかし、手に金を寄して、大きに目に映ずるのだ

六五金、六二玉、五三馬

を如何に凌ぐか、右の即詰の筋を逃れるには、玉の早逃げか、五三へ駒を打つか、五三銀打は

六四步 同銀 六五歩

で惡く、六四步を同玉で先張り六五步で惡い、それなら六二玉の早逃げは、これも

六三步 七二玉 五一馬

で惡いし、六三歩を同銀なら

五三金 七三玉 五一馬

で先張り悪い、又七四玉は

七五金 八三金 八五步

と攻められても惡い、一體上手方はどう凌ぐだらう、溝呂木七段もここ迄全力を盡して來たのだから何とか凌がなくては殘念だ

木村名人講評

上手五一桂は此際に於ける必至の防禦、敵の四一銀から角の侵入を喫しても、含みに六九飛の詰めた攻防兼ねがある、下手四一銀打並び筋で、持駒が銀一枚ではこれ以外に手段もない

臺日柳壇

塚越正光 選評

課題「船出」(四)

目を拭けば埠頭も人も流れゆく
　高雄市 鹿島

遠ざかる埠頭や人を流れて行くと見る、この句主の川柳眼は平凡でない上五もお芝居染みてはゐるがよい(佳吟)

船が出て陽の目に胸が鳴り
　臺北市 菜子

この感傷は女學生好みであるが排撃は出來ない、何故ならいつまで經つてもこの感傷に溺れる人は絶えないのだから……

星の數の顔に出船の首途び
　臺北市 不拔

人生から希望が無くなつたら希望も張合も無くなつて却つて淋しい、そこで希望を含んだ顔に目を輝かしてゐる川柳作家であることを興へられる川柳作家であることをお互ひは樂しむべきである(佳吟)

今宵出る母の家の話を聞る

弘法は長つかの小說や手記でこの繁盛した經驗を探はつて來たが、その感激を再現するにはちと力が足りない

淡水街 吾坊

旬宗は切れ切れに別れなかう言葉は屆と倶び切れがないか、中七を何とかしたい、殊にとかが氣になる弱者で居る出船の日本語

臺北市 いうは

こといことつくめだに、乳房を

船が出て埠頭の雨に泣く女
　臺北市 文八

で參考にされたい(佳吟)

る、恰度順序よく翳いてゐたの頭坊主の句を撫げると茲に至

その昔少女雜誌の口繪や便箋の表紙などに使はれた浮世繪の川柳化である

船が出るざわめき遠く釣つてゐる
　臺北市 一詩

埠頭に演ぜられる幾多の悲喜劇に關せず焉の大公望、川柳作家はいつも明くあり度い、だが飽迄も社會人であることを忘れてはいけない(佳吟)

雄辯 十二月號

『雄辯』十二月號は今年最終の號として內容には活氣横溢、頗る見應へある誌面を展開してゐる、經濟學博士本位田祥男、山崎靖純、山田武吉三郎氏の『統制經濟の本質と國民の覺悟』には統制經濟を確ぐ有識氏の話題を收め意義ある特輯を展開してゐる、又鹿島守之助、吉田氏らに各氏に依る『歐洲大戰と日本の指導』『水野錬太郎氏の日本の文明』は前號の對談會記事を照し合せて一層興味深く感じさせられる、本誌の呼物である『アジア論戰陣』には前述記事の外『アジアの復興』『國內革新は斯く行ふべし』を讀み『敵て中國々民に訴ふ』など讀者は蘇へる思を知るやと頷ける、『中國はどう動くか』は結構である、『青年の大陸は建設家猛國學生の弁論は大陸は建設家論はどうなるか』等讀み應へのある文章である

現代 十二月號

『現代』の十二月號は『時局下の未婚男女が語る結婚問題』には林春雄博士、田中孝子女史が座談會指導の役を買つて內容を讀ませてゐる『英國革命史』には、『水兵の祭典』など、『戰爭秘錄小說特輯』も尾崎士郎などの力作が並び、特輯には『將軍』と『思想問題』を取りあげてゐる、谷川徹三、清澤洌、戸川秋骨、など各界の權威者がずらりと並んだ、『轟け日本の時代』等々讀みごたへがある

童話 飛行機(上)

小川未明

正ちゃんは、大きな飛行機がほしかつたのです、お母さんにお願しても、なかなかうんとおつしやらないのは、學校がお休みになつてから、もう凧を二つも買つて、こはしてしまつたからです。そしてその時

「正ちやん、福引の札をあげませうか」

と、お姉さんが、おつしやいました。

正ちやんは、つまらなかつたので、「いま、ちやうど、町は賣出しでにぎやかでありました。

「福引の札なら、私のところにも二三枚ありますよ」

と、お母さんは、がまぐちの中から、赤い札を二枚出して下さいました。

「五枚ないと引けないのね」

と、正ちやんは手に持つてゐる四枚の赤い札をながめて、もう一枚あればと思つてゐると、

「いま、ねえやが歸つて來るとね、一枚持つて來ますから、すぐ五枚になりますよ、さうしたら、行つていいのを當てていらつしやい」

とお母さんが、おつしやいました

その時

「ただいま」

と、いつて、ねえやが、町から買物をして歸つて來ました。

「福引の札をもらつて來た?」

と、正ちゃんは、ききました。

「はい、一枚もらつてまゐりました」

と、ねえやは、赤い札を正ちゃんに、渡しました。

「一等は、何だらうな」

と、正ちゃんが、ききました。ねえやは、考へながら

「一等ですか、たしか簞笥に、お簞笥に、時計に、米俵なんかでした」

「ふうん、二等は?」

「さうですね、お簞笥に、二等が、大きな飛行機でしたか しら」

「え、飛行機もあるの?」

「ふうん」

「飛行機もあつたやうでした」

と、正ちゃんは、眼をかがやかして、お母さんのいらつしやる方を向いて、

「行つてまゐります」

と、いつて、出かけたのです。

正ちゃんは、道を歩きながら、もし一等が當つたら、自分は、二等にしてもらつて、その大きな飛行機にしようかなと思ひましたが、折角一等に當つたものを、わざわざ二等にするのは馬鹿氣てゐるやうにも考へて、その時になつて見なければ、自分でも分らぬと思つたのです。

赤い幕がひらひらとして、旗が立つてゐる小舍には、深山の景品が飾つてありました。正ちゃんが、福引場へ來ると、自分の前へ、紫の頭巾を被つたお婆さんが、札を持つて二人の小さな孫に役を押されながら、福引場へ急いでゐました。

商況(廿二日)

大阪正米標準値 【二十二日本社特電】

東京銀行賣株

東京國債前場

東京短期前場

東短取組喰合

東京長期前場

大阪短期前場

大阪長期前場

大阪株式短期取組 【二十二日本社特電】

神戸穀肥相場

大阪製粉・油

下關麥粉相場

大阪棉花前場

橫濱生絲前場

大阪重要商品 【二十二日本社特電】

神戸ゴム現物 八三四厘
モスB一現物 二八一厘
人絹纖平地 一二一厘
人絹糸A C 九二円八〇錢
絹紡絲三番 一四四円五〇錢
渡粉新現物 一五四円〇〇錢
鉛筆素物 一〇七円〇〇錢
鐵板一分 三五七円〇〇錢
銑鐵堅一番 九〇円〇〇錢
平 板 一四四円三三錢
浪板整鉛引 一四三円三三錢
揮 發 油 七四円四八錢
木村米松大角 一一円六九錢
曹達灰(內國) 一一円四五錢
毛系六〇C 一一円四四錢
北海小豆新三 二〇円〇〇錢

東京市中コール 【二十二日本社特電】

日銀帳尻 (單位千圓)

株式社債

神戸爲替

銀塊

金塊

生糸

小麥

棉花

砂糖

正金建値

博士創製の毛生え藥
毛は生える藥 フミナイン
東京市芝田村町電車通り 發賣元 東京藥院

な的底徹の側内の齒
！品一下天は感掃清
丹頂齒ブラシ
耐久力3倍

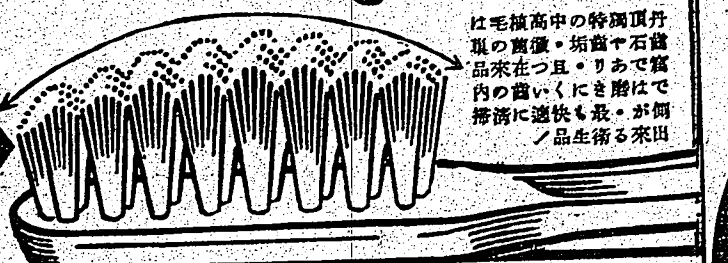

純植物性 競馬ホマード

●のむならノーシン！頭痛は苦痛だ●

喘息 往診代用新藥
十分時にして苦痛消失するを以て往診代用新藥と稱せらる
アストマシン
名古屋市千種町 名古屋衛生研究所

痔 カヴィドール
止血・鎭痛・消炎の三大綜合作用により速かに患部の腫脹と出血を止め疼痛・痒感を去り、創面の治癒と共に健康なる肉芽を新生せしむ
大阪市東區道修町 塩野義商店

白玉ホワイトワイン
純良 白葡萄酒
銃後國民の食卓に
お子達にも御婦人にも
美味くて飲みよい
家庭の榮養飲料！

本舗 江井ヶ嶋酒造株式會社

各帝大病院常備藥 造血アウトホルモン
神經衰弱
アルゼンブルトーゼ
ブルトーゼの造血作用に砒素を協力せしめ特に生体の同化機轉と脂肪組織の肥厚・体蛋白の蓄積に效あり 特に神經系諸疾患・慢性皮膚疾患・骨軟化症・瘰瘧等に賞用せらる
小瓶 大瓶

備へは平常から
マクニンは毎月
虫下し マクニン
のみ良く・よく效いて・害がない

躍進時代の快速整髮料
ヨットのチック
臺灣全圖

このごろ、毎朝、そろそろ顔が乾いてきたでせう。不思議みたいだけど、ここで、べたっとつく、クリームをぬると、冬にむかってだんだんヒフを荒らすことになるんです。
パピリオクレーム

臺灣日日新報
本日夕刊共十二頁
編輯兼發行人 佐々木
發行所 臺北市榮町四丁目 臺灣日日新報社

社説

金融團の眼に映じた臺灣
この視察結果を生かしたい

一

一週間に亙つて島內各地を悉く視察して廻つた內地有力銀行團の眼に臺灣が如何に映じたかは、今後臺灣の資源開發が內地資本の流入を受けて、第二段構へに飛躍せんとする矢先なるだけに、注目される所であるが、其の視察談中には臺灣者にとつても、當局者にとつても相當傾聽すべき節が尠くないやうだ。先づ一行の人々が一般觀光客と均しく驚いてゐることは、臺灣が意外に暖いこと、日本一の平野がこの島にあること、富士山が日本第二でなく第六番目の高山であつたこと、更に聞かされて來た蕃人もさほどでなく、マラリアの惡も想像のままで不案だつた等々だ。臺灣に在る者として斯う言つた何とも珍らしい言葉を聞かされることは、臺灣の實情が知識階級にすら、如何に知られてゐないかといふ證左であり、知られぬと言ふことが臺灣開發への內地資本流入を妨げる原因たるを知らねばならぬ。

二

一行が臺灣の資源に就て、最初指摘した處は熱と光に惠まれる農產物、特に米、砂糖等の旺盛なる生產力であつて戰時下の今日感謝に代る頼もしさを感じたとある。併し一面に於て農產資源に於てすら、その謂ふが如く天惠必らずしも恰ねからず、土壤の如きは寧ろ劣惡である。この點は今日迄の技術的改善努力の致す所、從つて臺灣の人々は今後とも、徒らに天惠を自負する事なく不斷の努力が必要であらうと提言した。更に臺灣の工業化に就て、現在條件を充すものは低コストによる水力電氣の可能性のみで、後の原料面に努力の現地調達はかなり研究問題でないかとし、原料を殆ど手近に求め得る農產工業の延長とか、鹽水とか電氣そのものを原料とする電氣化學工業の類ひは臺灣條件次第で有望であり、又ナチス經濟が成功してゐる如く原料から製品へ工程を通す一貫作業本位の企業、例へば既に手をつけてゐる甘蔗から砂糖－酒精－バガス－パルプ－製紙、製紙工業等も面白く、農業と結ぶ加工の如き臺灣に適應性があらうと見てゐる。又臺灣の地理的立場を認めて南支南洋に原料を仰ぎ、安い勞力と勞銀に內地の資本と技術とを入れ、製品は再び南支南洋へ輸出せよといふ主張並に臺灣の資源評價と產業計畫は、從來の如く臺灣經濟のためと言ふ局所的見地でなく日滿支經濟ブロック結成に對し熱帶亞熱帶資源の確保供給を建前とされねばならぬと大所高所からの見解を下されてゐるやうである。

三

併し一面臺灣が一つの手頃な島として總てに統制がよく利いてをり命令指導が徹底してゐる點は敬服するが、一部に於て統制の混亂、統制に統制を要するといつたやうな嫌ひなきに非ず、又地方では各自新らしさを逐うて在來產業を根こそぎ破壞にするやの誤りも聞く、之は土地と產業の適應性と、再び深き離き歷史とを無視したもので熟考を要すとなした提言も一應研究の餘地があらうと思ふ。尙任當局の農業、工業に水の利用を重大視し今日西部では日月潭水系を整調利用し更に烏山頭大圳の如き、よく水を力とし、更に十五万甲の曠野を耕してゐるが、東部では開設利用遲く河川放縱の禍害を指摘し臺灣の開發にはこの水の利用が重大問題だと述べてゐるは確かに急所に觸れてゐる。以上一行の觀察は大體、島內識者の觀るところと大差なく、心强しとする所であるが、今後工業臺灣への進展急歩調となるに至らば、事業計畫、資金調達等につき現地に就て得たる認識を生かし、十分なる理解を以て臺灣の資源開發に協力されるやう望むものである。

照國丸の爆沈事件
有效適切な手段攻究
交戰國の注意を喚起

【東京二十二日發同盟】郵船照國丸の英國東海岸に於ける爆沈事件は各方面に多大の衝動を與へてゐるが帝國政府としては事件の眞相判明するを待つて有效適切な手段を講ずべく對策を考究中であるが戰時に於ける海底水雷の敷設に關しては明治四十年十月ヘーグで開催された第二回萬國平和會議で調印された自動觸發海底水雷の敷設に關する條約に依つて規定されてゐる、同條約は領海と公海とを問はず浮游水雷の敷設を禁止、敷設水雷を設置した場合にその區域を各國政府に通告すること等が規定されてゐる從つて純然たる國際法上の見地から云へば照國丸の爆沈は

一、浮游水雷に依るもので、あるか敷設水雷に依るものであるか
一、敷設水雷に依る場合、交戰國の通告した區域內で爆沈されたか否か
一、交戰國の何れに屬する水雷に依つて爆沈したか

の三點が明確された上で抗議の提出、損害賠償の要求等適當の處置を執る方針である、尙帝國政府は今後もこの種の事件の發生が豫想されるのであるから取敢ず交戰各國の注意を喚起する方法を執る筈である

責任の所在糾明
松平條約局第二課長談

【東京二十二日發同盟】照國丸爆沈に關し國際法上どう取扱はれるかと云ふことは非常に問題視され目下外務省では公表を中心に對策を練つてゐるが、結局英獨何れかが水雷を敷設したものかその責任の所在が判明せねば國際法上の手段きが執れないのでその糾明が先決問題とされてゐる、右につき松平條約局第二課長は語る

水雷のため我商船が爆沈されたのは今度が初めてで問題は難しいと思ふ、未だ情報が不完全ではつきりした態度を執ることは出來ない、明治四十五年の條約に依れば浮游水雷は禁止されて居り、敷設水雷を敷く場合も中立國にその位置を明示することになつてゐる、今度の事件は先づ浮游水雷か敷設水雷かを判定すること、次に敷設水雷ならば敷設區域が中立國に通知をされてゐる區域の中にあつたかどうかを確めた後英獨何れのものであるかの責任の所在を明確にした上でなくてはこの條約に依り國際法上の損害賠償要求は出來ない、何れにしても先づ責任の所在を追究することが第一である

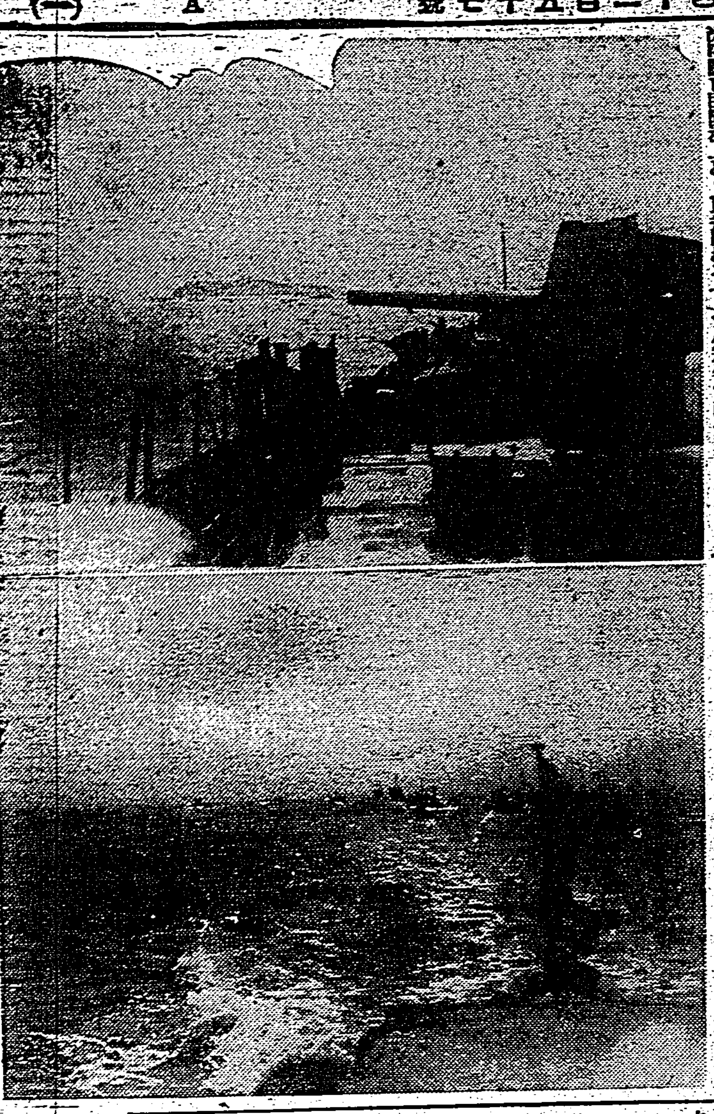

北海作戰 (上)我が〇〇艦上より敵陣猛撃 (下)荒天を冒して上陸地點に向ふ舟艇 【陸軍省許可濟】

日米通商關係調整
近く東京で交涉開始
堀內大使が言明

【ワシントン二十一日發同盟】米國の一部には在支米人の待遇問題に就いて不滿を抱いてゐるものがあるが堀內大使は二十一日新聞記者團との會見で右に關する質問に答へ在支米國人は日本軍當局から特別の考慮を與へられて居り事業出入等も迅速に行はれてゐる旨言明しこの誤解を一掃し更に日米通商問題に就いて次の如く語つた

日米通商關係調整に關する交涉は近く東京で開始されるものと期待されてゐる、最近グルー大使も野村外相と意見を交換してゐる、但し日本が如何なる措置に出るかは何とも申上げられない

豫算閣議は延期
今月末開催は困難

【東京二十二日發同盟】二十二日の事務次官會議で大野大藏次官より今月末開催豫定の豫算閣議は種々の事情で今月中に開催することは困難になつた旨報告した

ソ聯のス大使が野村外相と會談

【東京二十二日發同盟】スメタニン、ソ聯大使はジューコフ一等參事官、マリック二等參事官を帶同二十二日午後二時五分外務省に野村外相を訪問、日ソ諸懸案について要談した

復興軍は軍紀嚴正

【廣東二十二日發同盟】增城方面より逃れ來つた敵の投降兵の言に依れば從化並に增城方面の敵軍隊は各所において掠奪暴行の限りを盡して良民怨嗟の的となつてゐるにも拘らず、復興軍は住民より一人宛て二升乃至三升の食糧を徵發し、これに應ぜざれば銃殺と云ふ如き暴虐の限りを盡してゐる、これに反し我軍に歸順する復興軍は軍紀嚴正、良民に食糧を給し宣撫工作が行屆き資大衆府軍の誘惑を聞くと共に歸順兵として復興軍に來投し、同地治安確保に一大貢獻を爲しめてゐる

南昌南方地區肅淸

【漢口二十一日發同盟】最近南昌南方高安縣下山岳地帶に約五千を主力とする敵部隊が出沒蠢動を續けつつあり〇〇部隊は二十日早曉よりこれが包圍殲滅戰の火蓋を切り有利なる態勢の下に敵を三河、宮溪間の中間地帶に追込み殲滅的打擊を與へた、これに依り南昌南方地區は全く肅淸された

南寧、廉外巨彈の雨

【香港二十二日發同盟】支那側の報道に依れば、二十二日朝日本空軍は惡天候を冒して南寧、欽州並に南寧前線の敵各軍事施設に巨彈の雨を降らせ、大損害を與へた

桂林、武鳴、貴縣を猛爆

【香港二十二日發同盟】桂林來電に依れば西南行營所在地たる桂林は二十一日もまた日本空軍の猛烈な空襲を受け更に武鳴、貴縣其他も爆擊を受けた

獅嶺圩の戰鬪は順調

【廣東二十二日發同盟】二十一日早曉より開始された獅嶺圩西南方地區の戰鬪は其後山內、古賀、野口各部隊の猛擊に依り順調に進捗し目下〇〇に向つて敗敵を急追中である、二十一日夕刻までに判明せる戰果は敵遺棄死體第九百七團連長陳杜宇以下三百餘で我が損傷は極めて輕微である

憲政實施問題も有耶無耶
重慶六中全會

【香港二十一日發同盟】信ずべき筋の情報に依れば十九日の六中全會第七次本會議は憲政實施問題其他重要議案を討議決定する豫定の所何れも最終決定に至らずして散會した、最初の豫定は十九日の本會議で重要議案を全部通過した上直ちに閉會式を擧行する筈であつたが中國共產黨に對する國民黨の根本態度決定に關し國民黨內部の意見の對立が激化し于右任其他反共派の中央委員は十九日の六中全會に連袂缺席するに至り爲め議題の重要議案を決定することが不能となつた結果急遽會議を一日延長し二十日本會議を開催し當日これが最後決定を行ふこととなつたものである

興亞團體聯合會成立

【東京二十二日發同盟】東亞新秩序の建設と對支國策の遂行に協力するため民間に於ける有力な對支各團體をもつて構成する興亞團體聯合會は來る二十九日午後五時より東京會館において發會式を開催することとなつた、同聯合會は會長に近衞文麿公、副會長には柳川興亞院總務長官を推戴し興亞院內に事務所を置いて各加盟團體の協調連絡を計り政治經濟文化の各部門に亙り夫々その特色を發揮して興亞建設國策に協力せんとするもので加盟團體は左の如し

東亞同文會、同仁會、大東文化協會、大亞細亞協會、東京朝日新聞東亞問題調査會、善隣協會、滿蒙協會、東亞研究會、東京日日東亞調査會、北支那協會、大日本回教協會、東亞振興會、同盟通信社、日華實業協會、支那研究協會、東洋婦人教育會、日本放送協會、東洋協會

巨財を上海復歸
蔣介石政權の前途を浙江財閥も見限る

【天津二十日發同盟】當地某筋に入つた情報に依れば蔣政權奧地敗退への香港に避難してゐた浙江財閥は蔣政權の前途を見限り前月以來十六億元と稱する巨財の上海復歸を圖りつつあり既に六億元餘の移送を行つてゐると云はれ最近の上海爲替高は右に依るポンド貨が低落の影響されたものである

武漢地區最初の正規軍進發
反共救國の旗幟堂々

【漢口二十二日發同盟】皇軍に協力して武漢地區の治安維持に活躍しつつある李森林氏を隊長とする武漢剿共隊は今回湖北省政府の成立を期に湖北省第一保安隊に改編され李氏を總隊司令に任命し武漢地區における最初の新正規軍として二十二日新共反共救國の意氣に燃え勇躍〇〇に向け進發した

英巡洋艦が大損害
獨潛水艦に攻擊される

【ニューヨーク二十一日發同盟】二十一日のニューヨーク・タイムス紙ロンドン特電は英國巡洋艦ベルファスト號(一万噸)がドイツ潛水艦の攻擊を受け甚大なる損害を被つた旨左の如く報じてゐる

最近又もやドイツ潛水艦一隻は英海軍の警戒網を突破しファース・オブ・フォース灣內に潛入し碇泊中の英海軍の新鋭巡洋艦ベルファスト號に水雷を發射し甚大なる損害を與へたと言はれる

鐵道運賃改正

【東京二十二日發同盟】鐵道省では鐵道運賃審議會で重要物資の運賃引下並に運賃制度改正案を可決した、これに依り平戰兩時を通じ重要物資輸送並に低物價政策に副ふ萬全の處置が執られることになつた、右は來春早々實施の豫定、改正案の主なる事項左の如し

一、小口扱ひを無等級主義とす
一、完扱ひの最低運賃計算重量を二十瓩とす
一、貨物等級表を改正し、品目の分類を簡明にす
一、貨車の運賃等級を單一とす
一、貨車運賃に新たに營業料程を設け、輸送と運賃の調和を適算する
一、白米及び玄米の六十瓩と四斗入とを同一の取扱ひをする
一、大型有蓋貨車使用に對し運賃一割五分減ずる
一、大型有蓋貨車に異種品の混合積へを認める
一、小荷物の制限を重量五十瓩まで容積は〇・五立方米までとす

時局同志會
衆議院小會派の團體組織

【東京二十二日發同盟】衆議院における小會派の團體組織問題に關し二十二日正午より麴町万平ホテルに國民同盟、東方會、大日本革新黨、第二控室、無所屬、三木派の代表十五名が意見交換の結果、今後一致せる院內活動を執るため新團體を組織することに決し、二十六日午前十一時より同所に新團體の創立總會を開くことを申合せた、而して新團體の名稱は當日決定されるが時局同志會と豫定されて居り、加盟者は國同十名、東方會九名、革新黨四名、第二控室七名乃至八名、無所屬若干名で總員三十四、五名となる筈である

獨が拿捕した外國船百餘隻

【ベルリン二十一日發同盟】ドイツ海軍は開戰以來空軍と協力して戰時禁制品積載商船の搜查臨檢に活躍してゐるが、九、十月中にドイツ海軍が拿捕した英佛並に中立國船舶數は合計百二十七隻、總噸數二十四万五千四百五十五噸に上つたと言はれる

獨機が英を空襲
ケント州海岸其他に

【ロンドン二十一日發同盟】ドイツ空軍は二十一日又もや英本國內四地方に飛來し其內一機は英國側戰鬪機に依つて擊墜された、即ちドイツの雙發ドルニエ型偵察機一機は二十一日朝ケント州海岸において英戰鬪機三機に發見され機關銃の集中射擊を受けて海中に擊墜された、又同日オークニー島附近にもドイツ偵察機二機が來襲し、北部スコットランド地方にはドイツ軍のローンヘンケル爆擊機の姿が見受けられ、更に午後七時十五分にはイングランド東海岸一帶に亙つて空襲警報が發せられた、然しこの三地方では英軍戰鬪機が戰鬪を交へる間もなくドイツ機はその姿を消してしまつた

オ、セ兩島を特別防空地區に指定

【ロンドン二十一日發同盟】英國陸軍省は北部スコットランド地方に對する屢々たるドイツ機の空襲に鑑み十二月一日を期しオークニー、セットランド兩島を特別防空地區に指定、同日以後同地方の居住者は特別の例外を除き同地方に留まるを得ず、又何人も特別の許可無くして同地方に入ることを禁ずる旨二十一日發表した

英が聯盟に通告
海軍條約適用停止を

【ゼネバ二十一日發同盟】英國政府は二十一日國際聯盟事務局宛て左記海軍條約の適用を無期限に停止する旨正式に通告した

一、千九百三十六年三月の海軍軍備制限及び建艦通報に關するロンドン條約
一、千九百三十七年七月ロンドンに於て調印せる英ソ海軍條約
一、千九百三十八年四月ロンドンに於て調印せる英國ポーランド海軍條約

英國政府の通告は右三條約の適用停止の理由に關し現在の戰爭狀態は右三條約の各條項適用に適せざる旨を述べて居り、また千九百三十六年のロンドン條約調印國たる米佛兩國政府には個別的に適用停止を通告濟であると述べてゐる

英が報復手段

【ロンドン二十一日發同盟】最近數日間イギリス近海において各國商船が相次で水雷の犧牲となり各方面に甚大の反響を呼んでゐるが、英國側では右水雷敷設は國際法を無視したドイツ側の行爲なりとし、チェンバレン首相は二十一日下院でこれが報復手段として今後ドイツから輸出される貨物並にドイツ人の所有に依るあらゆる貨物を公海において拿捕するに決した旨言明した

英佛獨が卍巴
バルカン諸國抱込運動

【パリ二十日發本社特約電報】バルカン諸國が歐洲動亂に對し絶對中立を標榜してゐるに拘らず列强のバルカン諸國抱込み運動は最近激化の形勢にある、即ち英佛陣營はトルコ、ギリシヤ、ルーマニヤ、ユーゴースラヴイヤ、ブルガリヤを夫々自國勢力圏に移さうとして今や必死の努力を展開してゐるが英佛ブロックは既にその勝利への一歩としてギリシヤ通商使節をパリに迎へ二十日英佛政府當局との間に具體的商議を開始せしめるに至つた、次いでトルコ使節團も二十四日にはパリに到着する筈であるから英佛、伊土兩國政府首腦は相前後して急速高會議に於て諒解を遂げた處に從ひ英佛聯合國の共通に必要とする事項に亙るものである、即ち右兩會談はマジノ線に於ける英佛聯合軍の經濟的需要を滿足させるための行動たるに外ならない

世界最小の新共和國
中佛に波蘭國

【パリ二十二日發本社特電】中佛ロワール河流域のアンジェー地方に世界最小の共和國が出現することとなつた、之は大戰で祖國を追はれたポーランド人の建設する自由國家でまだ地圖にも載つてゐないが正式な政府も存在し大統領も居るといふ立派な自國家だ場所はロワール河流域の羅浮城で長さ一哩幅半哩といふ小地域だがパリから自動車で四時間、西部戰線から百哩といふ便利な所にある、この新共和國には英、佛、米の大使館も既に開設の運びとなりポーランド政府の大統領や各閣僚も今週中にはパリを引揚げて此處に居を移す筈である其所は樫や樅が鬱蒼した肥沃な土地で其處此處に果樹園や菜園、牧場等が點在し牛、馬が遊んでゐる長閑な風景が見られ村の中央には新ポーランド政府の所在地と定められた十八世紀以來の平和な寺院が聳えてゐる、獨ソ兩國に蹂躙されたポーランド國家は三千五百万の國民を擁してゐたのにこの新ポーランド共和國に住むポーランド人は僅々五千人に過ぎないが政府首腦者達はポーランド國の再建を夢見てアンジェー酒名產地に雄々しくも再出發を行ふといふのだ

印度國民會議の不滿は增大

【ロンドン廿日發本社特約電報】イタリー新聞の報道に依れば英國の壓制に對する印度國民會議の不滿は日毎に增大し不安の空氣は次第に濃厚となりつつある、英當局はこれら反英運動鎭壓のため懸命となつてをり遂に戒嚴令を執行されたと云はれる、尙數個所で印度人と警官との間に衝突騷ぎが起つたと傳へられる

日印會談再開

【ニューデリー二十二日發同盟】日印會商兩國代表は二十二日會談を再開、印度側代表サー・アラン・ロイド中央歲入局長は新協定案を提出し日本側は右に對し檢討を加へることに決定し會談を終つた

人事

▲木村泰治氏 二十五日蓬萊丸にて上京
▲郡松一造氏(商銀頭取) 二十五日蓬萊丸にて上京
▲篠原武太郎氏(松江銀行頭取、臺灣合同電氣取) 二十二日南部より來北(吾妻)、二十五日內地へ
▲肥後盛一郎氏(金辰商事社長) 二十五日蓬萊丸にて內地へ
▲山本岩男氏(日糖取締役北港製糖所長) 二十一日來北(吾妻)
▲加村政治氏(基隆市助役) 二十五日午後一時二十三分着北發家族同伴赴任
▲唐澤信夫氏(臺東新報社長) 二十一日空路來臺(日の丸館)

天無口

國民服の制定は宜い。然しそれが事務服ともならず、禮裝ともならず、防空演習に引張り出して着る位で、あとは押入に放り込んでしまふやうなものでは困る▲そんなことであれば消費節約の上からも資源愛護の上からも反つて無駄になる。モーニングを着るなと云つても、社會の通念がモーニングを禮裝と見、晴着と認めてゐる上は着たいのは人情である▲まはりの者が皆一着に及んでゐるのに、超然居士となることは誰しも嫌がるわけで、ふだん着て万事濟ませるといふことは却々勵行されないものだ▲お役所の頭で服制を定めたところで、社會一般がそれを社會生活の規範として認めるのでなければ所詮はそんなものであるといふ程度になり勝ちだ。此點滿洲國の協和會服の方が一步お先きだ▲協和會服は滿洲國總理自ら之を着用し高位顯官も之を用ひてゐる。國民服も斯くあつて欲しい。大官自らその範を示すことがまづ必要だ。これを一着すれば、事務服として活動も出來るし、公式の席に罷り出ても差支へないものでありたい▲差支へないどころではない。これが自他共に認容されるものでなければ結局はナフタリンの厄介になるのが落となろう。

第一附錄 防寒衣類の作方

燃料不足の冷い冬もこれさへ着れば寒さ知らず!! 溫かく元氣に働ける國策新案防寒物全集

(一)不用品を生かして經濟的なこと日本一 (二)誰方にも簡單に作れて手輕なこと日本一 (三)活動に便利で暖かいこと日本一 (四)和服洋服兩用自在で便利なこと日本一 (五)種類の多いこと日本一!! 編物、裁縫、綿入し方全部應用して六十幾種どの一つをとつても、すぐに新案登錄にでもなるやうな新考案ばかりと大評判 石炭統制、木炭不足のこの冬も、これさへ着れば一家中に風邪引き一人出ず溫かく丈夫に過せます 皆樣早くお作りください

主婦之友 五大附錄つき十二月號 賣切迫る!早く書店へ

增刷は絶對不可能!! お買損ひなきやう早く早く

特別附錄 手袋と足袋代の實物大型紙

今まで欲しくてもなかつた手袋と足袋カヴァーの日本最初の型紙つき作り方が大評判!! 型紙通り裁てば誰でも簡單に作れて足袋は五倍も永保ちします

第二附錄 冬のお辨當とおやつ百種 溫くて美味しくて手輕に作れるものばかり特選!!

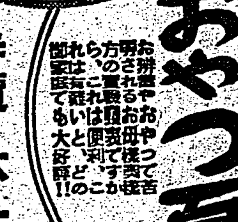

特價六十錢(送料七錢) 東京神田 主婦之友社

特輯 冬の小兒病の療法と看護法
神經痛の健康食療法 難病を治した濕布療法
小賣商と主婦の統制對策座談會
奧樣向の上品な內職 統制下の模範的家計
父も母も出征の軍國の愛兒訪問
夫婦論 戶坂潤 獨逸と米國の婦人觀

東臺灣電力とは協調して行きたい

臺灣電力社長 林安繁氏談

本月四日着任後就任挨拶と披露に次で今島各地發電所視察の途に上り去十八日歸北した林臺電社長林安繁氏は二十日重役會議で當面の社務打合せを終へ漸く一息したところであるが、氏の人眼に映じた臺灣の水力と今後の開發方針及び東臺灣電力との關係其他につき次の如く所見を語つた

臺灣の電源を開發するには先づ臺灣の地勢と氣象を頭に入れ、それに應じた設備と建設費等につき研究して見なければならない、臺灣は東部と西部とが地勢を異にし東部は平地が狹少で河川が急流し而も山は急峻であるから水害を起さずにしても大きな貯水池を必要とし之なきに於ては渇水期に

出力減退 平均出力低下の虞がある、東臺灣電力は出資會社に必要な電力を供給し云はば自家發電に等しいものでから結局以上は出ないといふのだから配當も年五分ではあるが、出資會社が利益する點がその特色ではあるが、東部の電源を如何にして開發するかが興味ある重點である、然らば會社の勢力圏である西部方面は何うかといふに、之も南部と北部と雨期を異にし南部の渇水が問題であり、北部は平均して雨量が多い、此の點から云へば北部の水力を成るべく利用した方が好いとも云へるが、大きな電源になると矢張り中部に多く南部にも下淡水溪が案外渇水しない點からみてその奧地、旗山郡方面に有ない事である、モツと綿密に調査研究を要するものと思ふ、又平均出力が渇水の爲めに低下するのに對しては火力發電が必要となつて來るが、之は石炭が安く求められるか何うかといふ問題が附隨して起つて來る、火力發電所は成るべく海岸に近く炭坑地に近いところがよろしい、基隆の火力發電所はその條件にかなつてゐるが、北部に水電を起せば之に並行して基隆附近に火力を建設することも必要になつて來るだらう、ところで石炭代が安いと云つても基隆發電所着の噸十七圓七十錢位につく今は戰時だから已むを得ないが石炭が十圓位で手に入らないと火力發電も安くはつかない、水力の建設費も今は一キロ五百圓位につく、之では考へもので、セメて一キロ四百圓位で仕上げが出來るやうにしたいものだ、目下新龜山と円山は施工中だが、円山の發電機はドイツ、新龜山のは日立で製作中であり歐洲

大規模の ものを必要とし、經費の點も考へなければならず、それに適當な點は地質の好くをつくるとしても條件

戰亂の爲 めドイツからは中立國まで出して受取つてもらひたいと申込んである、そこに不安もあるから當社では對策を講じてゐる、霧社の發電機は日立に製作させることに最近契約成立したが、日立の外に技術提携、米國のウエスチングハウスに匹敵し而も損引のない三菱があり又石川島タービンを合併した芝浦もあるから何にするかはまだ決定しないが、發電機は國產品に依存して行けるわけであり要は技術と價格の點である、近き將來の開發計畫は何キロにするかまだ決定しないが、先づ少くとも四、五千萬円、或は一億円近い資金調達が必要となるであらう、安い電力を起せば自然に工業も起るであらうが、今のところ島內に工業も起るであらうか、....

東臺電の 方から出資して頂くことにし又電力の過不足を互に融通補給することが出來れば結構である、尙近頃朝鮮の野口サンが東臺電に進出されるやの噂もあるが、氏は電氣出の工學士で技術に長けた人である、實行力に富んだ人が大資本と優秀な技術を以て乘込んで來られることは臺灣開發の爲めに歡迎すべきだが、臺電の事業に對し摩擦を來すやうなことは避けられたいのである

尙林社長は宇治電の由來と現狀に就ても感慨深げに語る所があつた（寫眞は林社長）

二十五日より實施 玄米最高賣渡價格と白米最高小賣値段を公定

—今後は絕對に變更せず—

臺灣總督府では二十二日告示第四四一號を以て本島に於ける玄米最高賣渡價格及び白米最高小賣價格を公定し來る二十五日より實施することとなつた、詳細は本日附本紙附錄府報により承知されたい、尙ほ一般消費大衆に直接關係ある白米最高小賣價格を摘記すれば左の如くである

白米最高小賣價格（十四斤當）

州別	蓬萊米	在來粳米	丸糯米	長糯米
	円	円	円	円
臺北	三・二五	二・九七	三・五三	三・一六
新竹	三・二〇	二・九四	三・四八	三・一三
臺中	三・二〇	二・九二	三・四六	三・一〇
臺南	三・二〇	二・九五	三・四九	三・一三
高雄	三・二五	二・九七	三・五三	三・一六

一、昭和十五年一月以降各月の蓬萊白米の最高小賣價格
昭和十五年一月以降五月に至る各月の小賣價格は本表の蓬萊白米の最高小賣價格に毎月金一錢を逐次加算したる額とす

一、昭和十五年一月以降各月の在來粳白米の最高小賣價格
昭和十五年一月以降五月に至る各月の小賣價格は本表中の在來粳白米の最高小賣價格に毎月金一錢を逐次加算したる額とす

一、昭和十五年二月以降各月の丸糯白米の最高小賣價格
昭和十五年二月以降五月に至る各月の小賣價格は本表中の丸糯白米の最高小賣價格に毎月金一錢を逐次加算したる額とす

一、昭和十五年二月以降各月の長糯白米の最高小賣價格
昭和十五年二月以降五月に至る各月の小賣價格は本表中の長糯白米の最高小賣價格に毎月一錢を逐次加算したる額とす

備考

一、本表に掲ぐる價格は店先價格又は持込價格とす

二、胚芽米は白米と同額とし七分搗米は本表に掲ぐる價格より各種類共十錢下げとす

而して右の白米最高小賣價格は何れも各州一本の價格となつてゐるが、既報の通り各都市に於ける價格はその地の白米商組合をして上、中、下米別に自治價格を設定せしめる事となつて居り台北市の蓬萊白上米は十四斤三円卅二錢と決定される筈である、右に關し米穀局より左の如き局長談を發表した

本年第二期米買入價格は去る十八日に再引上を行ひ既に發表せられた處であるが總務長官談にも在る如く島內に於ける產業の調和的發達及農家經濟の安定を期する上に於て又一般經濟情勢に及ぼす影響に鑑み今後買入價格は絕對に變更せざる方針である而して島內に於る米穀配給の圓滑を期する爲本日告示第四四一號を以て玄米の最高賣渡價格及白米の最高小賣價格を公定し來る廿五日より實施する事となつた次第である右は去る十月七日府令第百十號を以て公布せられた臺灣米穀配給統制規則第二條の規定に基き今回の政府買入價格に準據して定めたものである而して告示に表記して居る驛は主要米穀集散地を採つたものであるが告示に表記して居らない驛例へば台北州に於ける松山驛に於ける台北州米の最高價格は松山驛より台北驛迄の運賃諸掛を台北驛に於ける最高價格に加算した額であり反對に逆い場合例へば鶯歌驛のは控除した額である、又驛以外の場所例へば新莊に於ける台北州蓬米の最高價格は新莊から台北驛迄の運賃諸掛を台北驛に於ける最高價格から控除した額である斯の如き方法で州內總ての場所に於ける最高價格が定まるのである

更に玄米の州相互の移動を可能ならしむる爲め移入州に於ける最高價格は生產州の最高價格に運賃諸掛を加算した額とした、白米の最高價格は玄米に於けると異り同一州內は總て一率としたが場所に依る差異及等級は地方廳の指導の下に白米商の組合をして自治的に規正せしむる方針である、玄米、白米共に實施期日を二十五日にしたのは一般に周知徹底せしむる爲であるが實施期日以後は右公定價格を超えて賣渡を行つた者に對しては昭和十二年法律第九十二號輸出入品等に關する臨時措置に關する法律第五條及第七條の適用を受け一年以下の懲役又は五千圓以下の罰金に處せられることとなるから一般に於ては違反のなきやう特に注意を御願したいと思ふ、尙今後籾、玄米、白米の取引を通じて賣惜買占其の他米穀配給の圓滑を阻害する行爲を爲す者ある場合是等の者に對しては臺灣米穀配給統制規則第一條に依り米穀の配給統制上必要な命令を發動する方針であるから關係者は現下の米穀事情に鑑み十分自肅協力して島內米穀取引の円滑に寄與せられんことを切望する次第である

管理米十二萬袋農林省へ賣渡さる

阪神倉渡し蓬萊玄米十七圓內外

府米穀局では松野業務課長を上京せしめて台灣米販賣價格につき農林省と折衝中であつたが、去る十八日迄に移出せる第一回內地輸送分蓬萊玄米十二万袋は二十一日取敢ず內地各移入港倉渡價格にて農林省に賣渡した、價格は發表を控へてゐるが內地玄米最高販賣價格一石四十三円より蓬萊玄米の格差三円五十錢內外を控除せる三十九円五十錢程度を百斤に換算せる價格、阪神倉渡し蓬萊三等玄米十七円內外と觀られてゐる、之より運賃、保險料、移出港及び仕向港の荷役費等約一円を控除し基隆、高雄倉庫渡に換算せば一袋十六円程度となる、買入價格は北部蓬萊三等玄米十二円七十一錢であるから之を控除すれば米穀局收入は百斤當り三円三十錢內外に當り米管收益は莫大な金額に達するが、この收益は米價安定基金及び農家施設に還元されるもので米管事業は豫期以上の好成績を挙げる譯である、而して農林省は十一、十二兩月に台灣米百万石を買上げたき希望を有してゐるので第二回以降年內に移出される管理米は全部農林省に賣渡することとなるべく今後の賣渡價格も大體第一回契約と同樣のものとなる見込である、尙來年一月以降の移出米は農林省に委託し日本米穀會社の手により販賣されるが、この分に對する販賣方法についても目下折衝中であるが近く決定するものと觀られてゐる

管理米保險料

管理米の內地輸送保險料は契約は東京に於て先般來府米穀局と海上保險プール八社に他の五社を加へた十三社との間に折衝中であつたが、この程に至り從來の保險料たる百円につき臺灣同二十四錢五厘、京濱同及び名古屋同二十六錢五厘、阪神同二十三錢五厘より割戾し率一割五分を引去りたる額とすることに決定を見た

殖產局の蔗園調査

殖產局では來る二十六日より向ふ二週間の日程で昭和十四、五年期原料甘蔗の第一回蔗園調査を施行することとなつた、調査員は台南州下は富岡技手、台北、新竹、台中の三州下は庄田技手、高雄州及び台東、花蓮港兩廳下は鈴木氏の諸氏で一行は二十六日より夫々調査のため出張する豫定である、尙右調査に基く今期第一回產糖豫想は來る十二月二十日頃殖產局より發表の豫定

樟腦需要激增に 專賣局が新增產計畫

セルロイド工業の進歩に依り樟腦の需要が世界的に著しく增加しつつある折から、歐洲戰爭による世界市場と海運界の變動は人造樟腦の入手難を生じ當然の結果として我が天然樟腦の素晴しい發展となり、總督府では米國をはじめ各國の注文に應じ切れず早急なる增產を計畫してゐるが、差當つての手段として官行、民行の造林樟木を原料とし開伐するに決定した

造林樟木の伐採ははじめての事である、樹齡は四十年程度を理想とするものであるが今回伐採せんとするものは廿年位で、これで果して採算がとれるかどうか或は何所の造林が最も好適であるか等について專賣局では目下慎重調査をすすめてゐる

水津臺銀頭取 來月四日發南 支各地を訪問

水津臺銀頭取は牛尾調査課長を帶同、十二月四日台北より空路廣東に渡り香港、汕頭、廈門を經て同十五日歸台する、目的は現地事情の視察訪問で、所在支店視察をなすもので何海南島にもこの年內に渡航する豫定となつてゐる

島內金利の平準化を畫策

總督府より地方長官に通牒

本島の信用組合金利の引下げは從來より強く要望せられて居たのであるが特に支那事變勃發以來國際利子を主とする低金利政策の實施に伴ひ島內信用組合も殖產局の指導に依り金利の引下げを行ひ最近に於ては相當其の低下を見るに至つた、即ち昭和十一年末に於ける組合定期貯金の利率の狀況は三分台のもの全組合數の一二%、四分台のもの二四%、五分台のもの四三%、六分台のもの一二%、七分台のもの八%といふ狀態であつたが、昭和十四年六月末には三分台のもの四%、四分台のもの三六%、五分台のもの四六%、六分台のもの一二%、七分台のもの一%といふ低下振を示した、然しながら未だ其の大部分は四分、五分台にあつて所期の目的に到達するには何相當の距離があり、殊に今後の事變の推移に鑑み一般の島內金利の平準化を計ることは最も緊要の事態に即應せしむるは最も緊急の事態であり、督府に於ても姿て之が實現方に付攻究中であつたが去る廿日總務長官名を以て各地方長官宛通牒を發し組合金利の目標を島內乙種銀行預金標準利率に置き各組合に協定を爲さしめ以て金利平準化運動の遂行を徹底せしめることとなつた、尙此の際銀行其の他の金融機關の低金利政策に對しても更に一段の協力が要望されてゐる

產組の國債消化力

二箇年間に倍增二億圓突破

產業組合、金融機關では、十四年度に於ける道府縣產組貯金增加額の一割五分以上を以て、國債消化目標とし、國策の擔當に乘り出すこととなつたが、同國に於て、昭和十二年十一月から本年九月末までに、支那事變國庫債券を一括買入斡旋した總額は、一億二千一百一万二千円で、この內、六千三百六十四万九千円は中金に五千七百三十六万三千円は道府縣信聯及信組に斡旋してゐる、而して本年六月末現在に於ける產業組合系統機關の國債所有額は、中央金庫八千九百九十九万二千円、信聯五千四十三万五千円、市街地信組二千二十三万二千円、農村信用組合四千二百十万二千円、合計二億二百六十五万八千円に上つてゐる、この額を大藏省發表の所有者別國債總額二百二十二億五千百十三万四千円に比すると極めて僅かであるがこれを十二年度の產組所有額一億一千五百八十一万二千円に比すると、この二ケ年間に系統機關の國債所有額は二倍となつてゐる、この增加額を機關別に貯金增加額と對比して見ると次の如くである

單位	貯金增加額 千円	國債增加額 千円	割合 %
組合	八〇二、一〇八	一〇九、五八三	一三・七
信聯	三八六、四〇七	三一、九二〇	八・三
中金	四〇八、一九〇	三三、二五四	八・〇
計	一、二〇六、九三一	一三四、〇三	一一・六

內外商況欄（廿二日）

米界餘聞

【大阪二十二日發本社特電】蓬萊米問題で安川理事側面的に意見を聽いてゐるが賣方の全敗は免れ買方に聲は集荷困難で無條件解約を要請した、賣方は石川米集荷困難なら代用米でもよく値段も新價格でもよいと讓步し渡し米を提言してゐるが之は賣方の態度解決の鍵だ▲賣荷、蓬米四万五千袋うち糯米六百袋入荷、これが配給と價格は近く決定されるが正月を控へ移入蓬萊糯米

明糖の異動 大日方取締役川崎工場長となる

明治製糖の取締役工務部長大日方金太郎氏は今回川崎工場長に轉じ二十二日高砂丸にて赴任した、氏は東京高工卒業後明治製糖に入つて二十餘年になり主として現場方面に勤務し功勞少くない、尙大日方氏の內地轉出に伴ひ同社の工場長に次の通り異動があつた

取締役蒜頭工場長多賀敏男氏本社工務部長に▲蕭壠工場長田中元次郎氏蒜頭工場長に▲總爺工場近藤治平氏蕭壠工場長に

米界雜觀

【大阪二十二日發本社特電】產地は割當制に依り早害地に優先的に移送してゐるが、早害地は僅か乍ら新米が彌々出廻るから一俵も收穫なき大都市に廻る早害地以上に苦境を拂ふべきだと云ふ事め大都市以外の地方も新米出廻り初め▲早場以外の地方も新米出廻りの模樣と觀られるから配給に需要緩和の早害地に考慮を拂ひ買米移入を圖られねばならぬ▲政策強化のためには政府管理米は大量を望ましく管理の目的遂行のため管理米の適切な運用に依る需給の調節が期待される【大阪二十二日發同盟】延べ商休明け後の當面關心の蘭領管理米は經營社に於ても米穀會社に於ても府農林省に委託し米穀會社に賣る筈であつたが今回臨時米穀配給會社を通じ、割當制で販賣するやうであるが値段に關心が拂はれてゐる

絲況

大阪棉花後場 [illegible]

橫濱生絲後場 [illegible]

大麥の栽培獎勵 採種と指導圃新設

【台南電話】馬產事業の進步に伴ひ飼料として大麥の需要は漸增して來たので台南州では近時蔗地は區分地の改良に依り他作物への轉作多き傾向にあるので栽培方法の改善を圖り單位面積收量の增加に努め馬產獎勵上に支障なからしめんとするもので一般栽培指導として農會郡支會にて種子の購入斡旋をなす外州下に五十甲の採種圃並に增收指導圃を設けて生產種子を次年度の種子に充當する計畫である

苛性曹達の共販會社設立

【東京二十一日發同盟】石油精製用或はアルミナの精製用としての苛性曹達の增產運營、配給円滑化を圖るため商工省では豫て日本アムモニア曹達工業組合並に日本電解曹達工業組合に對し配給統制を行ふべき共販會社の設立方を勸說中のところ、この程左の如き要綱に依つてこれを設立するに方針を決定具體的細目は追つて決定することとなつた

一、現在の販賣機構に重大な變革を起さないことを原則として各メーカー並に商社の兩工業組合において苛性曹達を原料とする各化學工業會社に販賣を設けて配給量位を定める

二、配給割當は過去一定期間の消費實績を基準とし將來の生產能力擴大を斟酌して行ふ

日鐵重役會

【東京二十一日發同盟】日鐵鐵業では二十一日の決算重役會で當期利益金處分案（配當年五分）を查定、取締役中井勵作氏辭任に伴ふ後任として中松眞郷氏選任の件と共に二十八日の株主總會に附議することとなつた

國際信託の株式 第一銀行が過半を買收

【東京二十一日發同盟】第一銀行は國際信託（資本金一千万円）株式の過半數約十万二千株を買收しその經營權を把握することとなり同信託は右に伴ひ二十一日臨時總會を開催、重役の新陣容を決定したが取締役會長に尾上登太郎氏（第一銀行常務）が就任した

財界 株界

【東京二十一日發本社特電】ノモンハン事件以來この方面に對する再認識が喚ばれ優秀なる技術と設備を有するこれらの株に買人氣が集中したものであり日本郵船は國丸の擊沈事件で流石に氣重く兩まり長短共に不勢であつたが後半から持直し後場は短期に於て百五十四円四十錢の高値までに戾り、結局四円九十錢と強硬に引けた、相場の上からでは大した影響はなかつた訳である▲綜合景氣問題に端を發し急落した公債相場は二十一日の關西銀行大會に於て青木藏相が健全なる公債政策の堅持を強調し金融界の前途悲觀無用との演說を公開し之に活氣付いて一齊に大幅な反發を告げた、買物は主として地方銀行筋、信用組合等であるが大體に於て利廻り修正の意味から買物が入込んだものである▲山サの上西支配人曰く『當限は愈よ百萬株の大受渡しとなつた、買つたものは皆株が欲しくて買つたのであるから問題はない、市場はまだ合理であるから利喰押しはあつても結局堅實なる押目に過ぎない現在の狀態は金で株を買つて居る時代であつて株を担保に買つて居るのではないから大きな反動は絕對にない』と先行を樂觀して居た

國際關係は益々我が方に有利に展開して居り、一方國內情勢も阿部首相が從來の官僚獨善主義を一掃し國民に內政外交方針を闡明協力を求める等內外共に好材料續出し、市場自體としても一時問題とされて居た當限百万の高値大取組が二十五日の早受渡しに依つてその過半數がスムースに行はれる事になり、又東株の一舉二分四厘方の增配內定等何一つ氣に懸かるものはないのである、從つて市場の物色買氣は尙ほ繼續され物に依つては奔騰したものもあつた▲然し利喰押を示したものも可成り見受けられる樣になり大體に於て一息入れの觀も窺はれた、短期新東は前日後場の引際に西高で既然色めき八円丁度と最近の高値に噴上げたが矢張り高値は買氣續かず今日は休日控への關係もあつて前場は百五十五円六十錢擦みに揉合ひ後場は七円丁度の高値に引け底意は頗いて頑強なるものがあつた▲三菱重工が長短ともに三、四円近く沸騰したが市場では增資を囃立てて居た

株式 當限が片づいて押目狙ひの買人氣

兜町前場況

【東京二十二日發同盟】新規の有力材料はないが大阪組の當限が捗捗しい整理もなく終了した點から見て金融相場としての前途を期待され、早くも押目狙ひの人氣となつて全面的に底強な成行を示したが新東は小堅く保合つた程度で依然として積極買を手控へられてゐるやうである

兜町後場況

【東京二十二日發同盟】長期市場休會で幾分活氣乏しい振合であつたが大勢樂觀氣分に依り買人氣は依然たるものあり新東も保合圏內の小動きながら手堅い引味を示して居り物色買人氣は當分持續するものと見られてゐる

東京短期後場

	寄	引	高	安
東新	一五六四	七〇	七〇	六一
大新	八二七	二九	二九	二七
鐘紡新	一八五三	五七	五七	五三
鐘新	一二四二	五三	五三	四二
帝人新	一二八	三五	一	三
東レ新	一〇一	一八	一九	二
日產	八一	一四	一	一
日鑛	九三〇	三五	一	一
郵船	一〇四二	四九	五四	四〇
郵新	八八九	九八	一	一
重工	一〇七四	一〇九	一〇九〇	一〇七四
日石	八三四	四三	四四	三四
日立	九四六	五六	一	一
滿業	八四七	四七	四八	四六
鋼管	九六〇	六四	六五	五六
小倉鋼	一	九五三	一	一
東電	六四八	五八	五〇	四八
滿鐵	七五五	六五	六五	五五
北炭	八四九	五三	一	一
日粉新	九四五	四六	一	一
鹽糖	八四二	一	一	一
日曹	七六〇	六三	六七	六〇
菱商新	四一五	一六	一	一
水產新	一	六二七	一	一
ラヂ	八五〇	五四	一	一

東京長期後場

休み

大阪短期後場

	寄	引	高	安
商船	九八七	一〇〇三	一〇〇三	八六
郵船	一〇四〇	四七	一	一
日產	八一三	二一	二一	一三
水產新	六二六	二九	二九	二六

大阪長期後場

[illegible]

《北濱展望》

【大阪二十二日發同盟】昨引東西はともメッキリ高であつたが今朝は戾り後に抑へられ、阿部首相談も人氣に反響なく、東西とも百五十六円中心の小幅揉み合ひに終り、自力勝勢力のない風情であつた、新規買よりも賣方から仕掛けるため、不安な因果主なく諸株堅調に下値寂しい觀あり、延頭吹値買、押目買、逆張り小撥ひ主義の手筋に支配されるのでないかと見られる

御挨拶

當支店及關係事業は皇軍の威武に驥尾して昨秋戰塵漠々たる當地に松下二郎氏を主宰とし民間の一番乘を以て創設の緒につき爾來取締役支配人たる同氏は國策を經とし道義を緯として之に協力せる忠實なる社員と共に挺身孜々營々として社運の進展に盡瘁せられ茲に其使命は完全に達成せられたるものに御座候

先般私儀同氏の後輩として圓滿無缺の引繼と懇篤なる披露をうけ其任に就きたるは世人衆知の事實に有之候、依つて前任者の功績を耻かしめざる樣努力仕るべきにも不拘、一部幹部並に惡社員と陰謀術策を事とし中傷讒誣を行ひ以て南方の先覺者にして創業開祖の大恩人たる先輩松下取締役を初め其協力の社員に對し其功績を賞讃すべきを忘却し其名譽を著しく毀損したるは其罪輕からず誠に申譯もなく慚愧の至りにて茲に衷心より陳謝誓言する次第に御座候

昭和十四年十一月二十一日

廣東市大平路

南洋倉庫株式會社廣東支店

支配人 篠田有策

十一月廿五日・廿六日 十二月一日・二日・三日
嘉義秋競馬
臺南州畜產會

●商業登記公告 [illegible]

大阪商船 臺灣出帆
基隆 門司 神戶行 [illegible]
北鮮行 鹿兒島行 花蓮港行 沖繩行 比律賓行 廈門行 上海行 西貢（廣東海運） パタワオ 馬公行 高雄出帆 [illegible]
東京直行 其他船便多數アリ 臺北電話二八五〇

日本郵船 基隆出帆
門司 神戶行 大和丸 十一月廿八日 富士丸 十一月二十日 箱根丸 十二月四日 ◎香港行

辰馬汽船 出帆
阪神京濱行 辰鳳丸 十一月二十八日 辰安丸 十一月廿七日 基隆出帆

大連汽船 基隆出帆
大連、靑島行 山東丸 十一月廿八日 山西丸 十二月一日 丸一組

名產 貝羊羹とメロー は 京町通 かるた屋

茶代廢止
御一泊 金參圓より
御團體の節は特に御相談に應じます
山陽ホテル
屏東驛より約一丁 電長 九番

デルビーは慢性胃腸藥

青年團に竹腰の國防服

銘酒 忠勇 防腐剤無シ
瀬 若林釀 株式會社 桑田商店

於保皮膚科診療所
臺北市兒玉町四ノ五二 電話七六四七番
醫學博士 於保乙彥

內科 小兒科 天野醫院
榮町台銀前 電話三三五三・七六九〇番 (入院隨時) 醫學博士 天野一男

木村胃腸病醫院
台北市太平町一ノ九四 電話二四四八番・木村謹吾

內科 小兒科 (入院隨時) 榎本醫院
台南市錦町二丁目角 (大井医院跡) 電話一二五八番

沒落前の廣西

長髮賊擧兵の山岳地

苗族の棲む新戰場

南支の新戰場にわが上陸大兵團の神技は錐ふ、目差すものは蔣政權最後の咽喉をブッツリ扼する事である、しかし新戰場の前には重疊たる山岳が點綴し、不便不利極まる交通路を勇敢に進擊する我が精鋭の鉾の向くところ桂林以上の至難が橫はつてゐる、平地の少ない廣西の秘地、深山に棲む獰悍な苗族の棲む原始的廣西、偏蠻の地──

×

東京灣上陸部隊が、電光石火的に北海合浦欽州、靈山、防城を陷れた後、山岳、省境を越えて何れに作戰を進めるかは不明として、其處には廣西の省都南寧あり、大商業地梧州あり、更に雲南省境の要衝百色、廣州灣の要衝鬱林、湖南省をおびやかす前廣西省都桂林等があり、白崇禧、李宗仁の築きあげた西南支那はここに大地震に遭つた以上の震駭が伴つてくる

廣西は明の洪武九年に獨立の省となり、其面積は朝鮮より稍小で二〇、〇〇〇方粁、人口は六百万平原地僅少で山岳又山岳に埋められ主なる水路も僅かに西江、桂江、柳江に過ぎない、最も大きい西江は其の沿岸に南寧、梧州などの都市を繁榮させてゐるが、灘瀬が多く毎年廣東から梧州へ溯航する日英、佛の據點などは何れも途中で坐折する程である、西江は廣東省境に沿つて橫に流れてをり、其の前には廣東廣西を隔つ山脈が脈々と續いてゐる

×

此の地方は有名な長髮賊の亂の發動地で、賊兵は殆んど廣西の革命の血に燃えた青年ばかりであつた、長髮賊の首領洪秀全は、廣東人で先づ廣西の要害地帶に入り討清の擧兵を企てたものである、清朝では林則徐を征西將軍として廣西に派したが討伐は正に失敗に歸した、洪秀全はそこで梧州の北西方の山都永安(今の蒙山)にこに本據を敷いて廣西の猛將楊秀清、蕭朝貴、馮雲山、韋昌輝等をそれぞれ東王、西王、南王、北王に任じ自ら國號を太平天國とし太平王と自稱した、一八五一年咸豐元年である──長髮賊はやがて桂林──長沙(湖南)──岳州──武漢三鎮と平定し後に湖北、江西、安徽を服し、南京を陷れたのが咸豐元年ここに都して十年天下を打建てたが一八六二年擧兵後十四年で滅亡した、蓋し長髮賊の勢たるや風雲に乘じた龍の如きものであつた、西南支那軍は強く怒猛心に強靭だと云はれてゐる、廣西には苗族が棲んでゐる、苗族は今尚ほ山岳地帶を跋扈し特に其の女は何れも竹槍を持ち、脚絆を穿き足で跳梁してゐると云ふ事である

×

南寧は民國元年桂林に代つて省都となつたもので廣西通史には「原始平野西江環流す」とある、西江により東方の梧州と隔てる事二六〇哩人口は六万で省城は宋の時代に築かれたもの、梧州は廣東省境に位し、西江の右岸にある人口六万五千の大商業地一八九七年にバルマ條約で貿易港となつた、雲南省境にある百色は南寧の北西八五五支里にあり南寧、梧州、桂林、柳城と共に南方支那の四大軍事上の要衝の地である、人口二万で銅器、鐵器、靴、蠟、雲南茶、米、牛皮、水晶、藥材の集散地である、この邊は熱帶氣候で降雪がなく、最も寒い頃降霜があるのみだと云はれてゐる

世界一の飛行場が竣工

【ニューヨーク發同盟】一九三三年ラ・ガーディア氏がニューヨーク市長に就任した際彼は現在のニューワーク飛行場に代るべき大飛行場建設を公約した、爾來六ケ年の星霜を經失業救濟事業の一としてノース・ビーチに佛のル・ブルジエ(八一二エーカー)獨のテンペルホーフ(三九二エーカー)シカゴ(六二六エーカー)英のクロイドン(一九〇エーカー)を遙かに凌駕する一、二〇〇エーカーの世界一飛行場を現出した、この工費五千万弗と言ふから二億圓以上になる譯である、場所はロング・アイランドのクイーンのフラッシング灣で從來のニューワーク飛行場迄自動車で五十分を要したに反し僅々廿分でニューヨーク都心から行けるといふ便利な場所だ、四階建の飛行場事務館には事務所、氣象台、電信局、郵便局、稅關、移民局、保健局出張所其他の事務用諸設備の外に大レストランありバーあり貸事務所ありといふ豪勢なもので、その建物の兩翼にはマヂソン・スクエア・ガーデンより大きな格納庫二箇宛あり附屬の水上飛行場の格納庫たるや普通のフットボール競技場が二つ其の儘入つて了ふといふ大きさである、滑走路は六千尺、五千尺、三千五百尺の三種が五本あり夜間着陸の爲には七百五十万燭の電燈が用意されてゐる、事務所を中心とした兩翼の前面は散歩場兼飛行機乘客の昇降場に充てられ、その散歩場丈でも五千人は優に入れると云ふ、地下のガソリン倉庫には四十六万五千ガロンのガソリンがいつも一杯になつてゐるとは、さてさても羨ましいことだ、序に建物の中のアーケードの商店はニューヨークは勿論世界各國の有名な店の支店あり「ファッションは飛行場から」といふ言葉がだんだんほんとうになつて來る

ドイツの怪放送局の正體

【ベルリン發同盟】去る十月十日ベルリンに停戰協定成立を放送してドイツの朝野を驚かした事件は既に全世界に知られてゐるがドイツ官憲は之を以て「英國飛付き省の恥知らずな他愛もないいたずらだ」と怒つてゐるが、實は丁度その前のベルリンの新聞は二行程の記事でベルリン放送局の放送開始時間を午前六時から午後十二時半に變更することを發表してゐたが、この怪放送は實にその時間變更を巧に利用して當該の正統派の放送時間を一寸失敬したものであつたのだ、この怪放送の犯人は亡命反ナチス主義者が組織するドイツ自由放送局の仕業らしく、從來からも完備を誇るドイツ秘密警察の目をかすめて巧に僞裝した貨物自動車に放送設備を施し之をドイツ各地に移動せしめつつ絕えず怪放送を續けてゐた　然るに此等の怪放送はそのプログラムも極めて充實し、内容もヒット・エンド・ランの的な効果を擧げてゐると稱せられ、放送所もフランス國内のヴォーチュ山脈の何處かに移されたらしくその放送電力も各國の第一流放送局に匹敵する強大なものになつた相である

海外小話

空爆犧牲者に年金

【ロンドン發同盟】英國政府が今議會に提出した空爆犧牲者年金法案の概要は左の通りである

(イ)傷害の程度が七日以内勞働不能の場合には一時金給與

(ロ)傷害が重傷且長期不具の狀態に在る場合は家族手當を含む年金給與

(ハ)空爆に依り死亡したる場合はその寡婦に對し年金及兒童手當を支給すること、もし犧牲者單身の場合はその兩親に對し支給する

(ニ)傷害給與は每週支給することとし、犧牲者の財產の有無の如何を問はざること

(ホ)給與の程度は犧牲者にして兒童二名以上を有するもの入院したる場合には一週二十八志六片單身のもの自家にて療養中のものは十八志を受く

(ヘ)年金は負傷の程度に依り異るも、未婚の男女は一週二十二志六片結婚せるものは其他妻及兒童手當を支給さる

(ト)寡婦に對しては四十歲以下にして兒童を有せざるものは週二十二志六片、兒童一人に對し五志の加增を受く

ム首相の忠誠ぶり

尊王訓練で國家統一

世界動亂への最後の鍵を握つてゐるのが、伊太利のムッソリニ首相だといふ、スターリン、ヒットラー、フランコ將軍、ケマル・アタ・チュルク等と共に現世紀の代表的獨裁者の一人だが、最近の伊紙の傳へるところによると、彼ほど尊王の念に燃えあがつてゐる者はないと云ふ事である　獨裁者たるムッソリニが、決して獨斷者でないのは一にサヴォイヤ王家に對する忠誠から出てをり、彼は王國の一首相として國國の舵を握る人であらう

×

世界大戰の濟んだ後、祖國の建設に吾然立ちあがつたム首相が、「イタリーは今後十八年も經つたら必ず完成する」と言つてから、今年の十一月で丁度其の十七年目に當つてゐる、そして現在のイタリーは略完成したのである、これにはム首相の「青少年の國家的訓練」が、最大な成果ををさめた事による、彼は青少年訓練の基礎の中にサヴォイア王家──現皇室の爲にイタリーを統一する事を絕言してゐる、イタリーは僅か二三〇〇年──二三五〇年の歷史にしかすぎないが、ガルバルデー以來サヴォイア王家への忠誠には變貌がなかつた、そしてム首相はこの鐵の手綱をイタリーの魂としてしまつたのだ、ム首相は自ら手本となりあらゆる場合に其の忠誠ぶりを發揮し、ローマを訪れる者をして驚歎せしめてゐる。

×

閱兵式が擧行され王樣が御臨ばされると、ム首相は自ら其の御召自動車の扉を開き最敬禮してお迎へする、ム首相が非常に重い大禮服を手にしてゐる、王樣は輕くて小さな禮服をお持ちになつてゐる、ム首相は此の大禮服を王樣の手にお渡しになり色々と御說明申上げてゐるだけは附近の兵隊を感銘せしめずには置かない、昨年五月ドイツのヒットラー總統がローマを訪問した時、ム首相は王樣より一足先き驛に赴いて之を迎へた、首相は必ず二、三步あとから左脇について步く、そして王樣、各國大公使を引合はせるが、これが世界的獨裁官かと思はせる程彼の態度は極めて殷懃であると云ふ。

×

王樣は年をとつて居られるので傍から首相が一々御說明申上げる、それから首相はみづから軍樂隊の所へ行つて先づドイツの國歌を命じ、王樣とヒットラー總統とム首相とがイタリー兵を閱兵しそれが終つて王樣が總統と同車で停車場を出られると首相は又一足先きに總統の旅館にあてられた宮殿の玄關に行つて其所で御迎へする、首相は常にム首相が自らかけるのであつて「氣を付け」「休め」の號令は他の指揮官をしてやらせる、又王樣が、御前にならない樣な場合は必ず宮殿の方に向つて敬禮する、其の時は王樣へ讃へ奉る歌を合唱するが、矢張り首相が第一聲を發し千万人の兵隊が齊唱すると云ふ事である。

ナイロンで落下傘と彈藥嚢

現在では全く日本産の天然絹絲に依存してゐるパラシュート、彈藥嚢を合成纖維ナイロンで作らうといふ研究が米國軍當局の依囑によりデュ・ポン會社研究所で進行中である、なほパラシュートはナイロンのほか可性質纖維によるる新絹布によつても試作中で、遠からずテストが行はれる見込であるといふ

彈藥嚢は發射後完全燃燒によつて爆尾に一物も殘さぬことが必要で現在この條件を充たすものは生絲以外になくナイロンも今の程度では落第と見られ、研究所では非常な苦心を重ねつつも絕望してゐる樣子である

またパラシュートには向かないが馬具には有望なものとして陸軍ファイバーの研究も陸軍部で行はれてゐる

國策の線に沿ふ

百億貯蓄は保險から

保險は身のため國のため

保險は有利な貯蓄なり

住友生命

本店 大阪・北濱

台北支部 台北市本町四ノ五
出張所 高雄・台中

改造 十二月號

特價壹圓貳拾錢(送料五錢)
東京市芝區新橋七丁目 振替東京八二〇四 改造社

現地報告 波蘭壞滅の十七日間・前芝確三
歐洲戰爭を現地に見る・下條雄三
ラテン・アメリカの文化 田中耕太郎
物價問題を衝く 四宮恭二・小汀利得・鄉司浩平
日本農村と國土計畫 小野武夫
日米關係の本質(杉森孝次郎)
計畫經濟の世界觀(大熊信行)
汪政權成立への展望(田知花信量)
日本經濟發達史 土屋喬雄
戰爭と猶太人…増田正雄
米國海軍の大擴 伊藤正德
ルノワール回想 梅原龍三郎
神護寺の釋迦牟尼(アウリツチ)
早婚の生理 太田武夫
巡禮 島崎藤村
ゲーテの逸話 今泉孝太郎
腦溢血鬪病記 小野賢一郎
朔風紀行 尾崎士郎
戲曲 ジュネヴァ(150枚) バーナード・ショオ
藥と病菌の鬪爭 橋爪檳榔子
ノモンハン事件の顛末…宮本英
ソ聯の對歐進出批判
リュシコフ
歐洲戰爭の經濟的一斷面・益田豊彦
北京の齊白石・鍋井克之
吳佩孚と王克敏・伊藤金次郎
面影・平川虎臣
電波に依る英獨宣傳・川面隆三
事變處理と政局 馬場恒吾・岩淵辰雄・木原通雄・山浦貫一
祖國を離れんとして 山本實彦
資本家團體は何をしてゐるか・清水明
歐洲戰爭の經濟的解剖・益田豊彦
小說 或る死、或る生・保高德藏
長篇 善き兇・惡き兇・宇野浩二
小說 毬・阿部知二
小說 好きな場所・武田麟太郎
ヴァガボンド通信・坂井米夫
中堅作家論 丹羽文雄
國共關係の新展開(中田香苗)
興亞經濟の蠶絲業(松角久三郎)
明石病院の時代手記(明石海人)
印度支那紀行(長谷川春子)
滿洲旅日記(中村右衛門)
能心藝談(喜多六平太)
火野葦平歸還座談會 火野葦平 杉山平助 尾崎士郎 林芙美子

病氣見舞に どりこの
美味滋養
誰もが喜ぶ美味滋養料
藥店・食料品店にあり

臺灣全圖 三十萬分ノ一
定價二圓五十錢 送料六錢
發行所 臺灣日日新報社商事課

KK安全時計硝子 二重式

あなたの大切な時計に御使用下さい!
打つても落しても絕對安全
コワレても使へる重寶な硝子
KKと御指定下さい

結核 虛弱體質
・劃期的治療劑・
ハツモン コメット
結核性諸疾患・病後衰弱
虛弱体質・腺病質兒童
に對する最も合理的にして治療と榮養を兼ねたる本邦嚆矢の健康注射劑!
本劑は特殊の酵母及び數種の非病原菌より得たる注射藥にして本劑中には活性酵素、高單位のヴイタミンB_1ヴイタミンADE、アミノ酸、カルシュム、マグネシュム、鐵及有機性燐等を含有す。
適應症
大學・陸海軍・滿鐵其他各官公私病院の御採用品
發賣 株式會社 黑田藥品商會 大阪市東區今橋二丁目 支店 東京市本町三丁目

?
偏食・倦怠
腹痛・嘔氣
更に昂じて
元氣は衰へ
顏色わるく
なるが蛔虫
虫下し マクニン
のみよく・よく效いて・害がない
株式會社 藤澤友吉商店

動脈硬化
ヨードブルトーゼ
各帝大病院常備藥 造血アウトホルモン
ブルトーゼの強大なる造血作用とヨードの強烈作用により病的組織の改善と滲出液の吸收に奏效し・特に腺病質・精力減退・甲狀腺肥大・血管硬化症慢性關節炎等に著效あり
小瓶 二・二〇
大瓶 三・三〇

勤勞のあとに
休養の一杯
銘酒 富久娘
灘・花木本家醸

日英米佛特許
パイロット萬年筆

▼非常時下唯一の透明色軸
¥2.00より

激流 (22)

（禁上演映畫）

久生十蘭作　伊勢良夫畫

冬薔薇と鼠（十）

冬彦は、いつも澄ましやかで、駿子の顔を眞正面に見上げたことさへなかつた。

駿子のはうでも、馴れたやうすは露ほども見せたこともなく、隙のない身構へばかりして來たので冬彦が自分にそんな感情を持たうなどと思つても見たことがなかつたが、駿子にそんな風にズバリと突かれると、さすがに心の火照りを感じた。

駿子は、嵩にかかつて、

「このごろのお孃さんは、みな一種の過敏症に罹つてゐるんだからどんなことだつてすぐ感づいてしまふさ。あんたも冬彦さんも、ずゐぶん澄んでゐるらしいけど、そもう少しで叫び出しさうになつたやうやく苦笑に紛らして、

「馬鹿だよ、あんたつてひとは。下らない氣ばかり廻して。要するに品性が下劣だからさ」

「へい、へい、どうせ、あまり上等の方ではございませんです」

可笑しくもないが、大袈裟に笑つて見せてから、

「冬彦はね、眞波のお婿さんなのよ。氣をつけて口をききなさい。當り障りがあるわ」

「おや！」

駿子にとつても、これは思ひも掛けない不意討ちらしかつた。眼を丸くして、

「ほう、これは驚いた。それ、本當のことかね。擽ぐんぢやないだろいて、」

「まあ、周章てずに見てゐらつしやい。嘘でないことがわかるから」

駿子は、狡捷こくチラと眸を動かして、

「いや、大した御腕前です」

これは、ちよつと聞き捨てならなかつた。しかし、口調だけは穏かに、

「こらこら、何を言ふ」

駿子は、何か言ひかけたが、氣を變へて、

「眞波さんてのは、いいお孃さんらしいね」

「眞正直すぎて、すこし堅苦しいところはあるけど、冬彦のお嫁さんには、あんなのがいいと思ふの」

駿子は、白々とした顔で、

「あたしなんか、口を出す資格はナシさ。危くつて、うつかりものも言はれやしない。なにしろ、大切な紗霧ッ子なんだから」

「それを知つてゐるなら、これからは、すこし氣をつけてものを言ひなさい」

駿子は、また探るやうな眼付になつて、

「それで、……あの二人を結婚させて、どうしようといふのさ」

駿子は、輕く受け流して、

「どうもかうもないぢやないか。あたし、いいお姑さまになるつもりよ。どつちも世間見ずだからしつかり後見してやる必要があるわね」

駿子は、くツくツと笑ひ出して

「なるほど、こいつアいいや。…後見される方がよつぽど恐いってね…」

また、カチンと來たが、胸をおさへて、

「この情味は、あんたのやうな朴念仁にわかるもんですか」

「ですから、先程、ちやんとさう申上げましたわ」

さう言つて、洗指鉢にちよつと指先を浸しながら、

「あんた、これからどうするの。ワインガルトナアでも聽きに行かうか」

「やめとくわ。駿子を連れて歸らなくちやならないから」

「おや、しほらしいこと」

「知らないならいいが、見た以上放つてもおけずサ。……歸るなら、あんただけ歸つてちやうだい。あたし、あの二人が濟むまでここで粘つてゐるわ」

地下にひそむ　市民を避難させる巴里の防空施設

歐洲大戰

死の方程式
伊のサルトリ博士が發表

イタリー陸軍化學戰課のマリオ・サルトリー博士は最近「軍用ガス、化學と分析」なる新著を上梓したが、今次の動亂においてイタリーの武裝中立が歐洲の動向などと共に興味、不安の焦点となつてゐる折柄、右はイタリーの化學戰に對する熱意と周到なる用意を示す一例として意味深く、又著者の總大な研究の一斑も窺はれて、軍事専門家の注視するところとなつてゐる。

サルトリー博士は化學戰のエキスパートとして"死の方程式"なる公式を挙げてゐるが、それは

C×T＝W

なる恒等式で、Wは軍用ガスの死亡率成績、換言すれば致命指數である。Cは空中におけるガスの濃度で一立方メートル中における含有量ミリグラムで表はされる。Tは時間で、分を以て表はし、死を致すに必要且つ十分な程度を示すこの恒等式によつてサルトリー博士はすべての軍用ガスの能率を表はし得るとしてゐるのである。

W指數はもう一つハーバー・プロダクトといふ別名を與へられてゐる。ハーバーとは窒素の固定で有名なハーバーの名を取つたもので、彼がドイツの第一次大戰開始の有力な背景をなしてゐたこと及び大戰初期に用ひられた多數のガスの調合を監督せることからかく名づけられたのである

Wは窒息ガス及び皮膚を通して吸收される各種ガスの毒性を示す但しこれを人體に試みて決定することは許されないので、實驗は普通犬、猫、兎、モルモット等に施されるもののほか、最近の戰爭における多少の經驗も取入れられてゐる。しかし、Wがガスの毒性を現すに反しガスの毒性は直ちに死亡率成績すなはち最後の結果と正比例するといふ逆の命題は成立しないことに注意すべきである。ガスの働きは單獨でなく多くの他の要素がこれに加はる。

就中非常に重要視せられるのは"最低限度の刺戟"であつて、これは病理學的感覺を示す物質の最少量である。この場合は人體に直接實驗をなし得るので、次第にガスの濃度を増大する等の方法により、被實驗者が泣き、笑ひ、クシャミをなす等既知の徴候を現はすところまで研究を進め、その精確を期した。

その刺戟力において最もすぐれてゐる藥品はデイフエニール・クロロアルシンである。最低限度はわづか一立方メートルにつき一ミリグラムの十分の一で刺戟を與へる。クロロピクリン、フオスゲンなどは有名なガスであるが、二千乃至五千倍も弱い。

デイフエニール・クロロアルシンは他の点でもすぐれた軍用ガスであることを證拠立ててゐる。すなはちその毒性に打ち勝ち得ないことがそれで、人間が危害を與へられることなく呼吸し得る最大限度は一立方メートルにつき一ミリグラムで、これ以上の濃度では忽ちやられる。

クロロピカリンであれば五〇ミリグラム程度までは大丈夫である

本書出版までに至るサルトリー博士の苦心は大變なもので軍用ガス及びその性質を記載した多くの文獻を蒐集し散見する資料を丹念に蒐めたもので、これによつてあらゆる軍用ガスの配劑が完全に一書に記錄されることを得たのである。ただ斷つておかなければならぬことは専門的記述であつてアマチュアには全く向かないテキストだといふことである。

科學小話

先日加奈陀のケベックで一頭の北極熊が仕止められた―とだけでは一向珍聞でもないが、ここは正に北緯九十度附近で北極熊の現はれるところではない、調査の結果、件の熊クンは六五〇粁も離れたジエームス灣附近から密林を潜り、河流に沿つて遙々とケベックまで旅路を重ねてやつて來たものと鑑定された

ラヂオ

朝

【七・一〇】朝の挨拶、ラヂオ體操
【七・二〇】朝の修養(東京)農と日本精神(四)佐伯有義
【七・五〇】朝の音楽(レコード)合唱―母を頌ふ(西條八十作詞、下總皖一作曲)秋風の歌(伊藤小虎作詞、橋本國彦作曲)東京音楽學校
【八・〇〇】ニュース
【八・四〇】家庭料理献立(臺北)臺北第一高等女學校金村カネ案 解說・金村カネ (臺南のみ)臺南長榮高等女學校家事科案
【九・二〇】子供の時間(東京)うたのおけいこ(二)(子供のテキスト第四十頁―日の丸よい子(清水かつら作詞、山本雅之作曲)四家文子
【自一〇・〇〇至一一・一〇】全島珠算競技大會實況(臺北)臺北市公會堂より中繼
【一一・五〇】海外經濟市況 東京

晝

【一一・五九】正午の時報(東京)公示事告知事項局報、午後の放送番組發表(各局)
【〇・一〇】朗讀(レコード)一、詩の朗讀(イ)おさく(藤村詩集より)(ロ)ふと目はさめぬ(藤村詩集より)(ハ)靜かなる夕(他)(三木露風詩)(ニ)おくめ(島崎藤村詩)…照井瓔三(ホ)トラ・ピストの牛(北原白秋詩)(ヘ)落・鴨(北原白秋詩)北原白秋(ト)奈良の一夜(西條八十詩)西條八十 二、緒方朗讀―緒方敏 字より…豐田正子
【〇・四〇】ニュース
【一・〇〇】全國俚謠大會(鹿兒島)おはら節…鹿兒島市有志(鹿島)櫓音頭…鹿島縣御手洗町有志(大阪)(名古屋)新嘗祭供御獻穀田御稻穗刈唄…愛知縣岩倉町奉唱者(東京)古武獅子舞唄…東京府稻城村有志(仙臺)仙臺大津絵…赤間森水(函館)江差追分…高淸水昆太郎
【二・一〇】琵琶(東京)城山…貫島秘錦
【二・二〇】郷土演藝(山形)黑川能…山形縣手目村黑川有志
【三・〇〇】ニュース
【三・二〇】福建語ニュース
【五・二〇】ニュース
【五・五五】コドモのニュース(臺北)臺北第二師範附屬公學校(六年)林氏金蓮
【六・〇〇】子供の時間(東京)ラヂオ・ヴアラエテイー お米の一生(伊達豐作)解說―木崎豐、辻町子、他、合唱―子場會員、伴奏―東京放送管絃樂團
【六・二〇】子供の新聞(東京)
【六・二五】講演(東京)英米テレビジヨン界の近狀…高柳健次郎

夜

【七・〇〇】子供の時間(臺北)うたのおけいこ(一)(松村文一作詞、目黑正治郎作曲)勝山文香
【七・二〇】ラヂオ・ドラマ(東京)秋晴れ…中村伸郎、山際道代、他、演出―青山杉作
【八・〇五】歌謠曲(東京)一(イ)北京の夜(ロ)支那のランプ(ハ)愛國娘…服部富子 二(イ)都々逸と兵隊(ロ)浪花節と兵隊(ハ)手向の戰捷譜…井田照夫 三(イ)見果てぬ夢(ロ)旅のつばくろ(ハ)流れの花びら…小林千代子 四(イ)國境の子守唄(ロ)支那の花嫁(ハ)士と兵隊の唄…楠木繁雄、伴奏―東京放送管絃樂團、指揮―池譲
【八・四五】浪花節(大阪)(演夜)一題)開城節の大石…吉田奈良丸
【九・一八】講演(東京)新嘗祭の御儀に際して…農林大臣伯爵酒井忠正
【九・四〇】時報(東京)
【九・四一】箏曲(臺北)一、須磨の嫗出(楯城護作曲)箏本手―田部洋城、蔡華城、箏替手―楯原宮城 二、龍の宮姫(楯山檢作曲)楯原宮城
【一〇・〇〇】福建語ニュース
【一〇・二〇】放送局編輯ニュース、新聞社提供ニュース、公示事告知事項、局報、明日のプログラム發表(各局)
【一一・〇五】英語ニュース
【一一・二〇】北京語ニュース
【一一・三五】廣東語ニュース

全國俚謠大會
一・〇〇 各地から

△獅子舞頭
東京府南多摩郡稻城村有志
●京から下る唐繪の屛風、一目さらりとひきやまされた
●やまからが山に離れにやつづれて、これの御庭に羽根を休める
●われが國で雨を降らぬに雲が立つ、いざさら我等も花の都へ
△茶摘頭
東京府西多摩郡霞村有志
●サアく\\菅さん頭はぶちやないか、頭ぶちや茶摘 唄は下がりやせぬ
●お茶師ころすにや力はいらぬ八十八夜の別れ霜
△茶づくり頭
東京府西多摩郡霞村
●香りよいのが狹山のお茶よ、味のよいのも日本一
●宇治の銘茶と狹山のお茶と出逢ひました橫濱で
一、小原節
吉元はる外
○花はきりしま煙草は國分もえて上るは櫻島
○見えた見えたよ松原越しに丸に十の字の帆がみえた
○西郷隆盛や世界の偉人國の爲めなら死ねと云ふた
二、はんや節
○おはんばかりにや難儀はさせぬ難儀するならともなんぎ
○おはん百までわしや九十九まで共に白髮の生へるまで
三、げいや節
そいぢやや行きまししよ住吉にものども引連れて渡の前をば華やかに沖にちらちら帆掛船、一艘か二艘か三ツか四ツ―か五六艘か おお、そらな人船かいなエーエ 港人、アー新港節
新嘗祭供御獻穀田御稻刈穗頭
愛知縣丹羽郡岩倉町奉唱者
けふはうれしや穗固め日和吹けば踊るよ釣り案山子サアサ踊れやドンドと踊れ踊りや神樣およろこび
鈴が鳴る鳴る祭の駒の鈴が黄金の野へひびくサアサ囃せやサンザと囃せ時は瑞穗の秋じやもの
新嘗祭供御獻穀畑奉仕御茶摘頭
そらは空は澄み渡る古知野の秋をたヨみのり喜ぶ稔り喜ぶおどり唄
くにの國の瑞穗をはや穗掛けヨあはの穗 波のあはの穗 波の豐かさよ
やまと大和島根は東風吹いてヨこがね踊らぬ黄金踊らぬ里はない

子供の時間（東京六・〇〇）
お米の一生
辻町子他

一、神嘗祭頌唱歌(齊唱)
日本の國は建國の昔から瑞穗の國といつて、お米が澤山出來る國―農の國であるといふことを歌ひます。

二、田うゑ
ある日曜日の午後、花子はお母さんにつれられて、田植を見にゆきます。お母さんは苗代の說明から田を耕し、苗を植ゑつけるまでの順序を判りやすくお話し下さいます。

三、田植歌(齊唱)
やがて遠くから田植歌が聞えて來ます。二人は其方へゆきます

四、米きらひの役者(劇)
するとそこへ偶然に花子の受持の先生がお出でになります。先生も田植の實際を視察されて、近日、郊外教授をされるに適當な場所を物色中だとのことでした。三人は傍らの草原で一休みします。其時先生は「米きらひな役者」といふ面白いお話をして下さいます。

五、お米の歌(對話唱歌)
先生に別れてから、花子はお母さんに、田植がすんでからどうしてお米が出來るのかと、歌で質問をします。お母さんは、それを歌でお答へします

六、新嘗祭(物語)
秋の刈入れが無事にすむと、先づ第一に新米を伊勢大神宮に奉せられます。これが十月十七日に行はせられる新嘗祭。又、天皇御親らが民間から獻納せられた新米を天の神地の神に供せられ且つ御親らも聞こしめす祭典が今日取り行はれた新嘗祭であると物語ります

七、豐年踊り(齊唱)
日本全國では此頃になるとあちこちで豐年祭が行はれます。どこからか、豐年踊りの歌聲がだんく\\近くに聞えて來ます

ラヂオドラマ（東京七・二〇）
秋晴れ
杉村春子外

此の作品は昭和十年九月友田恭助外築地座の連中によつて放送されたもので佳作に入選した懸賞作品である、作者は此の作品の中に農村の平和な單調な日常生活をつとめて寫實的に描き平凡な生活の中から、純眞なほほゑましい人の心を汲みとらうとしたと語つてゐる今度の放送者は文學座の中心メンバーに山際道代を加へた顔ぶれである。緣側に暖い陽が一杯にあたつてゐる夜もたわわにみのつた柿がつやつやと陽に光つてゐて、杉の垣の外は一面に傾きかけた稻穗が黄金色にうねつてゐる。老いた母親は緣側で息子の着をしながら縫ひものをしてゐる、さつき葉書が一枚配達されたのだが何處の誰から來たものやら彼女には讀めないのだ折よくやつて來た小間物屋の庄さんに讀んで貰へば嫁に行つた上の娘に赤ん坊が生れたいふのだ、その祝物をするために彼女は庭の柿を賣らうと思ふ、ところが柿買が木の上で柿をもいでゐるのを見て、息子の耕一が血相變へてとんで來る。彼は來年の青人登するのであの柿は留守中の母を慰めるラヂオを買ふのにとつておくつもりだつたのだが。母の氣持がわかつて見れば、勿論異存はないみんなで談笑してゐるとそこへ此の間嫁に行つたばかりの一番目の娘お美代が悄然と戻つて來る、どうしたのだらう、年とつた母親の胸はぐつと迫る然しよく問ひただしてみるとそれは夫にからかはれてちよつとすねてみただけでやがて、彼女は耕一の自轉車にのつけてもらつてにこくと歸つて行くのである

健康兒…になれ

腺病體質を強健にし……病氣に對するからだの抵抗力を強化するに絶好な秋……

今こそ……肝油＝ハリバの服用季です。

ハリバの中に含まれるビタミンAとDとは皮膚や粘膜などの上皮防壁を強化し、かぜ引かぬよう……秋から冬にかけての病氣に對する抵抗力を増强します。

ビタミンAD……を高單位に含む肝油……それはハリバです。粒こそ小さいが一粒中にビタミンA……三六〇〇國際單位、D……五〇〇國際單位を含有し、小豆大の糖衣粒を一日一―二粒で足りますから、生臭くなく、お腹にもたれず、樂に服めます。

AD單位の正確なることはハリバが最も誇とするところで、最新最善の科學裝置(分光寫眞)を整備して常に萬全を期してをります。

肝油の服用は ご家庭で

これまでのやうに學校で服ませていたゞかなくてもハリバなら、ご家庭でお母さまから樂々とつゞけられると大好評です。

一日量		
○○○	○○	○

百粒…二圓五十錢
五百粒…十圓五十錢

東京・大阪　田邊商店

HV 817

投票振りは滿點 天晴れ理想選擧
各地整然と執行さる

【高雄電話】本島自治制審判の日二十二日高雄市に於ては清き一票の權利行使一番乘りを目指して午前零時過ぎより愛市の士は續々として投票場に押掛け開始時間の午前七時には第一投票場の市役所前は早くも列を爲し先づ堀江町の立石定君が先陣を承る、踵いで後續部隊が殺到し同八時過からは入場者を制限すると云ふ有様で宗藤選擧長以下各係員は嬉しい悲鳴を上げて居る、同十一時半には市民の一人赤堀知事が守田文書課長を随へて入場清き一票を投じたが殺到する市民を見て大滿悦の態であつた、斯くて午前中には二千八百十六の投票があり午後三時現在では六千二百十六票に達し有權者八千四百名の大半を終へた

宜蘭國婦記念式

【宜蘭電話】國防婦人會宜蘭支部では二十六日午後一時から宜蘭公會堂で創立一周年記念式を擧行し同時に功勞者の表彰式を行ふ

航空見習工員募集

陸軍航空廠屏東支廠では飛行機及びその他航空用兵器の地上整備に任ずる陸軍工員を養成するため昭和十五年度見習工員を募集することとなつた、その募集要項は一、應募資格 昭和十五年三月三十一日現在に於て年齡滿十四、五、六歲の者にして高等小學校卒業程度（卒業見込みを含む）の學力を有する者 その他で詳細は應募希望者から直接同支廠へ問合せられたいと

再度一番乘り
專修校 久保教諭が獲得

【台南電話】擧市理想選擧の步調を揃へて政戰最後の黑星を茲に決する二十二日の選擧會場たる公會堂は昨夜來靜然の氣漲り此の日の清き一票一番乘りは本町四ノ一六林武家さんで開場八時前既に百名の有權者は無言の列を作り投票を待つ、驛內務部長も此中の一人だ金子地方課長を從へて川村知事も午前十時前同會場に運ぶ、夏の再來を思はせるこの二、三日秋陽の下に行列する市民の額にも玉の汗が浮く、斯くて投票は順調に行はれ有權者七千二百餘名中午後三時迄の投票人員は二千六百七十名に及び一方投票分會場の後公學堂で投票開始前午前三時頃より有權者五十二名押掛け一番乘りは台南專修學校教諭久保亮氏が幸先き良い投票を行ひ第一回選擧の時とともに再び一番乘りの記錄を保持したが同十一時半頃……長も清き一票を投じ午後三時迄に二千八百二十五名に上り兩會場とも殆ど一票行使の有權者群で選擧唯一色に塗り潰されたが十八名の候補者に對する七千餘名の有權者の審判になる當落の開票は二十三日市公會堂に於て行はれる

東港學校長會議

【東港電話】高雄州東港郡では二十一日午前十時より郡會議室に於て郡視學以下郡下小公學校長を招集して學校長打合會を開催し同午後一時過ぎ閉會したが其の打合事項は州體育會へ出場すべき選手に關する件其他數件

有權者を誘導
青年團員が家庭訪問

【台中電話】八万台中市民待望の市會選擧審判の日は來た——この日二十二日早朝選擧場たる市公會堂には安藤選擧長以下係員が詰掛け準備を整へ來場を待ちうける一方定刻午前八時前既に百餘名の有權者が會場入口前に整列、見る見る長蛇の列を作つて押寄せ定刻と共に會場內に吸込まれて行き夫々清き一票を投じた……斯くて投票は順調に行はれ、一方市當局では出足の鈍い有權者に對し各青年團員を動員して家庭訪問を爲さしめ棄權防止の方策を講じて居る、一方……おらが天下と許りに入場券をポケットから覗かせ肩をいからせて行くものもあり……今日こそはと……立候補者は最後の五分間と許りに三百米線の外に必死の運動を續けて居る……一票を行使した事は痛く當局を感激せしめて居る

大溪は好成績

【大溪電話】新竹州大溪街の第二回選擧は街公會堂に於て二十二日午前八時より開始された、午後五時の締切であるが有權者總數一千百六十二名のうち未着者僅か十九名（午後三時半現在）であるから締切時間までには百%投票の見込みで定員十名を繞つて十二名候補者のうち誰が射止めるか興味が寄せられて居る

宜蘭郡投票率

【宜蘭電話】二十二日の選擧に宜蘭郡各街庄は公民塾に於ける國語普及、棄權防止協會の連判狀調製等郡當局の徹底せる指導に依り投票率良好であつた

街庄別	有權者	投票者	率
宜蘭	一、六六	一、四〇七	八五%
礁溪	一、〇三〇	九三七	九一%
頭圍	九一六	八四〇	九一%
壯圍	一、〇七七	一、〇三二	九四%
員山	一、〇三二	九三七	九二%

落選は一人

【北斗電話】政戰議員立候補屆け出は十九日を以つて締切り台中州北斗郡各街庄は孰れも定員を超過し即ち八街庄民選定員六十名に對し七十八名の候補者を見二十二日を以つて當落の運命を決するので十九日來戰線に大異變を來し隨所に激戰に次ぐ激戰を演じ殊に北斗街は最終日林成宗氏の屆け出で定員一名の超過となり今迄無競爭當選を期待せる各候補者は同氏の投じた一石により意外なる波紋を捲き起し沈默の夢から醒めた刀槍亂入と云ふ激戰振りで鎬を削り今や中原の鹿は誰？と一般より注目されてゐる

洋々會員來中

【台中電話】洋々會員深水中將の一行は二十二日台中市內、橫斷、彰化を視察して水社に向つたが前田侯の一行と一緒になつて武德殿は賑やかであつた、尙二十三日は茶業試驗所、門圳等を視て嘉義に向ふ筈

洋々會員けふ來嘉

【嘉義電話】來臺中の洋々會員一行は二十三日午後一時三十九分着列車にて二水より來嘉、市內主なる箇所を視察して翌二十四日阿里山に登山して二十五日下山し烏山……

羅東街の協議會員
平均四歲若返へる
全立候補仲良くゴールイン

【羅東電話】羅東街議員の立候補は漸く定員八名を滿したのみなので單に得票多少を競爭する程度で二十二日午前八時から選擧會場羅東公會堂に於て投票を開始した、有權者は早朝から會場に殺到し丸木郡守も街民の一人としてイの一番に清き一票を投じた、第二回民選議員として登場される八名の顏觸れは運送業中野協治（五）藥劑師中川正夫（三）東光製材社長盧球榮（三）柿木商許木生（五）會社員劉銀禁（三）信用組合長江天文（五）醫師陳鍛欽（三）會社員胡塊桂（五）で平均三十九歲、之を舊民選議員に比し四歲を減少し官選八名と合せて平均年齡四十五歲、舊議員に比し四歲の若返りを示し新進羅東街建設に一段と拍車を掛けるものと大に期待してゐる

前田侯來中

【台中電話】頭絞由臺南に向ふ筈である前田利為侯は日程を變更二十二日午後一時半飛行機で來中、日月潭を視察の上一泊、二十三日台中、橫斷を視察同夜歡迎會に臨むと

新嘗祭供進使

【台南電話】新嘗祭式典は二十三日午前十時より台南神社に於て執行されるが同日は嘉義神社へ鍋内務部長、開山神社へ桑濱警務部長が幣帛供進使として夫々參向する

渡部郡守着任

【斗六電話】新任斗六郡守渡部政鬼氏は二十日着任二十一日大岡庶務課主任の案內にて街內各方面に向つて新任挨拶廻りをなした

玉里青年大會
研究發表後に體育會

【花蓮港電話】花蓮港廳玉里郡第一回青年團大會は十九日午前十時より玉里公會堂に於て擧行され國歌奉唱、宮城遙拜、默禱あり大隣郡守は聯合青年團長として訓示をなし大里研究發表あり、これが成績審查の結果は森本郡視學より發表、大隣郡守より賞狀賞品を授與し午後は體育大會に移り三千の觀衆の下に各種體育競技を演じ午後四時半万歲三唱裡に終了散會したが成績は左の通りである

研究發表優秀者　一等賞 玉一女青、會氏秋梅—國防色セーラ服の改善　二等賞 玉一男青、陳彩鄰—蛇のつけ方と蛇の利用法　三等賞 玉一男青、山田次郎—アンパリヘンプの栽培法

體育演技成績　一等賞 七星　大隣青年團　二等賞 四八點　觀音山青年團　三等賞 四六點　玉一青年團　四等賞 四六點　富里青年團　五等賞 三八點（個人賞略）

表情遊戲出演優秀者　一等賞 玉小女青、大澤賀佐子外四名、日本よい國（舞踊）　二等賞 玉一女青、黃氏金枝、途げよ聖戰（舞踊）　三等賞 玉一男青、オマタワル、荒城の月（舞踊）

葬儀費を節し獻金

【宜蘭電話】宜蘭郡頭圍庄頭圍第一保保正陳福來氏は去る十八日亡母陳簡氏尾（八〇）の葬儀に當り會葬者五百名を招待して宴を張る豫定であつたが事變下ではあり且つ選擧中で殊に國民精神總動員の叫ばれてある際とて右の招宴を中止して費用の一部を國防獻金とした

秋日和

めつきり秋らしく行樂日和の島都には散策の人々で賑つてゐる……寫眞はその一新公園

嘉義競馬迫る

【嘉義電話】秋季嘉義競馬は二十五、六、十二月一、二、三の五日間市內後湖競馬場に於て開かれるが參加出場馬數は百七十四頭の多きに上り殊に第一日目の二十六日には組合主催特別レースがあり大いに人氣を呼ぶものと豫想されてゐる、因に賞金總額は二万二千二百二十円である

謀殺犯人送局

本年九月三十日台中州能高郡埔里街水尾の山中七八八番地葉阿松（三）の繼父王永（六七）謀の燒死事件は既報の通り當時高田檢察官立會引田郡十警察官鑑定の結果燒死者王永が病氣療養中の堀立小屋と共に葉阿松の住家とは數丁を隔たる一軒家の事とて燒死事實の眞相に就ても搜查上疑はしかるべき苦心を爲し此事件の担當者高倉司法主任は解剖に依り頭部損傷の痕跡を認める僅かな發折を唯一の手掛りとして搜查の結果……

（以下略字讀み難し）……兄から自白するに至り十一月十九日一件書類と共に身柄は激……

東港日曜學校

……

野營で頑張る
花蓮港街の情景

【花蓮港電話】花蓮港街協議會員の選擧は二十二日午前七時より昭和會館の選擧場で行はれたが有權者の中には前夜より選擧場に押掛け野營の夢を結んだ者數名あり當日の第一番乘りは黑金通りの岩田久米吉君であつた、午前七時半には高原廳長も自動車でかけつけ貴重なる一票を投じた、八時頃からは有權者續々と詰かけ午後五時頃迄には約九割の投票を終り六時締切つた七時より開票を開始十時半終了した

宜蘭郡投票率

宜蘭郡下各街庄の投票成績左の通りで何れも有權者のうち未着者は一割にも滿たない……

▽…戰の跡…△ 臺北市佳山小學校の選擧分會場の玄關（廿二日うつす）

磯部司令赴任

【高雄電話】磯部前高雄港灣運輸司令は官民多數に送られて二十二日午後十時四十分高雄驛發新任地へ向け出發した

高橋司令官 二十二日から初巡視

【屏東電話】高橋屏東部隊司令官は二十二日午後から松崎參謀以下を帶同して部下各隊及び其他の初巡視を行ふ事となり二十五日頃終る豫定である

員林郡完納
廿二日迄に二街七庄が

【員林電話】"納税報國"を合言葉に員林郡下の本期分戶稅及營業稅は田中郡守以下各街庄長の督勵宜しきを得たるに依り郡下大村庄は納期限より五日前の二十日午後八時郡下のトップを切つて完納し永靖庄、坡心庄は二十一日、殘りの員林街、溪湖街、埔鹽庄、社頭庄、田中庄、二水庄も二十二日の夕刻迄に全部納付し郡下二街七庄完納した

彰化

【彰化電話】彰化市民待望の市會議員總選擧は二十二日午前八時から市公會堂で開催されたが、市當局では出足の鈍い有權者に對し各名譽職の選擧……棄權防止の方策を講じた一方……

員林

【員林電話】員林郡下の街庄協議會員の選擧は二十二日午前八時一齊に施行されたが同日午後三時二十分現在既に九八%の投票を見殊に大村庄の如きは同時刻には有權者總數五百四十二名のうち一名（目下重病で臥床中）を除き全部投票を了したと云ふ素晴しい成績を收めた、これは郡下住民が選擧に對する認識を深めた事の證左に外ならない、選擧運動に先立ち郡當局が各街庄に指揮者防止班を組織して極力棄權防止の督勵に全力を傾注した結果病人又は不具者等に至るまで夫々投票を……

廿六日嘉義で 兩勇士市葬
廿四日無言の凱旋

【嘉義電話】南支戰線に於て名譽の戰死を遂げた嘉義出身故陸軍步兵軍曹太田次男氏、同上等兵島田邦雄氏の遺骨は二十四日午後七時四十分嘉義驛着無言の凱旋をなすが嘉義市では二十六日午後四時より公會堂に於て合同市葬を執行することとなつた

野村上等兵街葬

【官田電話】官田庄役場兵事係野村上等兵氏は中支の戰野で名譽の戰死を遂げたので官田庄では英靈を慰めるため二十七日午後三時から官田公會堂に於て庄葬を執行する事となつた

池永伍長街葬

【東港電話】南支方面の激戰で華と散つた東港街出身故陸軍步兵伍長池永一男の遺骨は二十四日午後八時三分の列車で無言の凱旋をした、二十五日午後三時より東港街公會堂に於て官民多數參列の下に東港街葬を執行される

三勇士市葬 廿八日に延期

【高雄電話】既報二十六日執行豫定の高雄市出身の三勇士の市葬は二十八日午後四時と變更された

鳳梨、芭蕉纖維の 企業化を痛感
初巡視を終へた 宮瀨郡守の抱負

【員林電話】初巡視を終へた台中州員林郡守宮瀨氏は抱負の一端を左の通り語つた

郡下は概ね農業に於ても一般に裕福で郡下の財源は豐かであるが、郡下で生産される鳳梨と芭蕉より取れる纖維は個人的に現在では將來企業化させる必要を痛感してゐる……

力強い經濟力
臺中州 國、州稅調查で判明

【台中電話】台中州下本月納期國稅州稅調査は此の程完了を見たが時局下商工業の殷賑が此の納期額に依つて如實に反映して居り州下經濟力の力強い一證左として注目に値ひする因みに州下納税額の內訳は營業（國稅）二十八万六千七百十四円八十八錢、三千七百四十八人同附加稅州稅十三万八千八百十八円六十三錢、三千七百四十二人、特別營業稅（州稅）五万六千七百八十八円二十錢、一万五千七百八人總稅額（州稅）三万二百七十六円で總額五十二万一千九百四十円七十三錢の巨額に達してゐる

統制令講習

【台中州】豐原郡では經濟警察協議に基く業者に對し統制令の趣旨徹底を期すべく十一月二十四日午前九時より郡會議室に經濟警察職員、郡下各業者約百名を招致して價格統制令の講習會を開催されるが其成果は大に期待されてゐる

棄權皆無か 蘇澳は選擧日和

【蘇澳電話】蘇澳郡蘇澳庄協議會員改選は定員七名に對し候補者十一名といふ盛況で選擧當日の二十一日午前九時の開場を前に選擧會場たる蘇澳公會堂前に押寄せた有權者は人の波を打つてゐた、折柄の好天に惠まれ全く選擧日和であつた

敬神敎化講習

【花蓮港】廳林務課主催に依る本年度本島人並にアミ族敬神教化講習會は瑞穗及鳳林に於て去る十五日より開催し十九日終了した講師は神道宣傳の協力の下に……

平地初度巡視終了

大溪郡守……郡下平地初度巡視中の處十九日を以て終了した

苦力が溺死

【東港電話】……

粟も二期作
老蕃達は吃驚

【高雄電話】今まで不可能とされて居た蕃地に於ける粟の二期作が巡査の努力に依つて高雄州下に於て成功、蕃地の農作に新機軸を出すに至つた、卽ち高雄州屏東郡クグン社でも本年の……蕃地クグン社の本年の粟作は例年ない豐作で……

產組實務競技

台北州海山郡共榮會主催第八回產業組合職員實務競技會は去る十八日午後一時より鶯林信用購販組合……

嘉なかだち

求職一件一回 壹圓貳拾錢
其他 一回 壹圓七拾錢
屆 名 倍 額

寫眞技師入用 ……
生菓子職人至急入用 ……
女事務員 ……
家庭教師 ……
女事務員 ……
家政婦 ……
女 ……
女給 ……
賣家 ……
分讓內地松庭木 ……
株式、電話、金融、土地 ……

丸善 アテナインキ ・30セン・

悪感だ 發熱だッ かぜ氣味の時…すぐ！ ノバポン錠 芯から氣持ちよく熱を下げ、痛みを和らげます…… その上、胃障害の不安がありません 頭痛・神經痛にも 四十錠・一円 各藥店にあり

臺日 ハイキングコース（臺北近郊篇）（定價金壹圓） 發行所 臺灣日日新報社商事課

陸軍省 海軍省 御採用藥 照內末 胃腸 生長 發育 脚氣 ……ヴィタミンBの缺乏であります…… 國井醫藥品研究所

ミツカン酢 壽し賞めて ミツカン酢の味を食ふ 中埜酢店

大 日本畜犬合資會社

名實共に一致せる 鳩居堂の筆墨 目錄進呈 京都市寺町姉小路 鳩居堂

太陽燈 光線の不足から病氣は光線の…… 光線療法講義錄 特價三圓 日歐商會 本郷光線研究所

淋疾の恐怖時代去る 短期內服 衝擊療法 本劑は本邦嚆矢の二基性『ズルフォンアミド』劑にして、本療法の原理は單なる內服により極めて早期に體內の血液細胞、組織等凡ゆる部分に強盛なる抗菌力を出現せしめ以て表面性は勿論深層部に潛入せる淋菌に對しても完全に其の撲滅的偉力を發揮せしむるにあり。

ムソリンの眞價 (1)ムソリンは化學的純度最高なるを以て治癒率も亦極めて高く反對に副作用殆どなし (2)本劑の治療上最も誇るべきは分泌物の停止、消炎、淋糸の消失が極めて短期に現はれる事である、普通三日間（一クール）の內服により奏効を期待し得 (3)治療上種々の障害を伴ひ最も難治とせらるゝ婦人淋疾にも何等の不安なく確效を奏す (4)本劑は感染直後の急性淋は勿論、亞急性に移行せるもの及難症たる慢性淋疾に對しても完全に治癒の効果を期す

ムソリン錠 各地有名藥店に在り（文獻呈送） 用法 三錠宛一日三回、三日間連用の後七日間服用休止、之を一クールとす、更に必要に應じこれを繰返す 適應症 淋毒性諸疾患、腎盂炎、膀胱炎、子宮內膜炎、其他尿路諸疾患及葡萄狀球菌性疾患 定價 廿錠二円二〇 五十錠五円三〇 百錠一〇円〇〇 發賣元 大阪市北區梅上町三十八番地 興亞新藥社

秋の美容讀本

第一課 入浴前に是非心得おくべし

入浴前の一寸した御注意で、暫くの間に別人の様に垢ヌケして美しくなる新美容法をご存じでせうか？ 方法はとても簡單で、費用もごく僅かですみますから皆様ぜひ御實驗下さい。

▲方法――入浴前に明色クリンシンといふ新しい科學的クリームを顔やクビに軽くすりこんでそのまゝお湯に入ります。お湯の中でじッとしてゐますと湯氣のために毛穴や氣孔がいっぱいに開き、そこからこのクリーム獨特の「綜合美容成分」がジンジン滲透して行つて皮膚の深部で素晴しい美容作用を致します。と同時に一方では、このクリーム特有の強力な科學的清掃作用によつて皮膚の深部の垢やヨゴレがスツカリ分解されて表面へ吸着されて來ますから、最後にお湯から上る時に、きつくしぼツたタオルでその汚れを拭きとるか、又は石鹸の泡で軽く洗ひ流すか致します。

暫くこの入浴をお續けになると、お顔がどんなに美しくなるでせう！ シンから垢ヌケがしてマルで別人の様な美しいお顔になり、どんなに寒い時でもお肌の荒れる様な心配もありません。

垢ヌケに何が良いと言ひましても、これ位短時日の間に、これ位徹底的に垢ヌケする方法は他にはありません。クリンシンの入浴美容法と言つて、最近世界的に流行してゐる垢ヌケの秘法です。

▲明色クリンシンは定價一圓七十八錢。有名化粧品店・藥局にあります。

第二課 粉化粧に是だけは是非心得おくべし

科學の力で、これまでにない美しい、保ちの良い粉化粧が必ず出來る秘法――を語る前に、これまでの粉化粧がなぜ今一つ美しく出來なかつたか？ 保ちが良くなかつたか？ を調べてみませう。

お化粧前には必ず丁寧に洗顔して、お化粧の土台になる皮膚を先づ清潔にしておかねばなりませんが、洗顔直後や入浴後といふものは皮膚組織がユルみ、皮脂腺や汗腺が大きく開いて皮膚が内側からモノを押し出す様な状態になつてゐます。これまではかういふ状態の皮膚にその儘お化粧しました。だから白粉が今一つ美しく附かなかつたのです。お化粧保ちも良くなかつたのです。

新しい方法では、洗顔後や入浴後のお顔に必ず明色アストリンゼンといふ新強力化粧水を五六滴つけて、それから下地のクリームをひいて粉白粉をつける、といふ風に致します。

明色アストリンゼンは不思議な科學的作用のある新強力化粧水で、之を五六滴お顔につけますと、どんなにユルんだ皮膚組織でも忽ちひきしまつて、皮膚が内側からモノを吸ひこむ様な状態になります。ですからこの上にお化粧しますと、白粉がイヤでも美しく附きますし、お化粧も不思議な程長保ちするのです。尚ほ、下地のクリームにも明色アストリンゼンを一二滴まぜて附けますと一層良い結果が得られます。

アブラ顔の方はお顔に浮き出る餘分なアブラのために人一倍お化粧のし難いものですが、アブラ顔の方でもお化粧前に明色アストリンゼンを附けますと不思議な科學的作用で皮脂腺や汗腺をひきしめてアブラや汗の分泌を根本的に調節しますから、アブラ顔の方でも思ひの儘の美しい、保ちの良いお化粧がお出來になります。

▲お化粧前にアストリンゼンを使ふ事は今日では世界的常識です。

▲明色アストリンゼンは定價一圓五十三錢、有名化粧品店・藥局にあり。

▲粉白粉の面白い實驗法

白粉の良否が一目で判る！

粉白粉の良否が一目でわかる面白い實驗法を申上げませう。おヒマの時お宅でおやりになつて下さい。

▲試驗法――最初にお顔の半面を普通の粉白粉でお化粧します。次に、前よりもずつと良い粉白粉で別の半面をお化粧します（後の半面の場合明色粉白粉の様なズバヌケて良質の粉白粉をお用ひになると結果が一層ハツキリとわかります）そして、二三時間程たつてから鏡の前へ行つてお化粧の美しさを比較してみるのです。

▲結果――普通の粉白粉でお化粧した方の半面は白粉がよほどはげるか、又は變色するかしてゐますが、明色粉白粉でお化粧した方の半面は少しもはげず、變色もせず、附けた時よりも一層美しくなつてゐる事が、どなたにでも一目でわかります。

▲これは何故か…？ これはいつたい何故でせうか？ 粉白粉の粒子（キメ）の状態がマルで違つてゐるからなのです。明色粉白粉の粒子は「複合粒子」といふ特別に精巧な微妙な状態に化成せられてあるからなのです。かういふ高級な粉白粉は日本では明色粉白粉だけです（美しい新七色定價各色四十二錢）

11—14

咳は重病の先驅！

スグに肺炎、百日咳に變症し易く、著しく肺と心臓を弱めますから感冒の咳、氣管支炎にも油斷は禁物です

冬の家庭には必ずベルマンを常備して、早く治して了ふのが一番安全です

心臓衰弱防止力ある

ぜんそく ベルマン

發作を防ぎ、心臓を護る

苦痛の餘り喘息、百日咳に痲痺性強き鎮咳藥の濫用は、往々危險な中毒を起します。ベルマンは斯る中毒性毒もなく、効力は優れ其上に心臓衰弱を防ぎ發作を鎮める特性あり老人、小兒も安全に奏効

中毒性のなき特長

たんせき ベルマン

鎮咳、祛痰力優秀

ベルマンの鎮咳、祛痰作用は極めて優秀にて咳を止め、發作を和げ痰を薄め、祛れ易くし咽喉を滑かにする故、寒冒、老人のたんせき喘息、百日咳に好適し就寝時の一服は夜間熟々安眠出來ます

ぜんそく百日咳に理想の

咳止め ベルマン

唐澤醫學博士 推奨

主効

かぜの咳、ぜんそく 百日咳、喉頭カタル 氣管支カタル、咯痰 肺炎、肺結核の咳

定價 五十錢、一圓、二圓 試用 三十錢

發賣 大阪 東京 丹平商會 各地藥店にあり

V—12

母乳の代用に

牛乳とロロンでまるまる育つ

牛乳だけの使用は片手落！

★母乳代りに一番よいのは牛乳ですが、そのまゝで赤ちゃんを育てますと發育がおくれ、身体も弱くなります。

★ナゼかと申しますと、牛乳は母乳に比べて榮養分が足りないからです。牛乳にはぜひロロンを加へて下さい。

★ロロンは二種の含水炭素に、ビタミンB、アミノ酸燐酸カルシウム等を配した今までにない育兒糖です。

★ですから、牛乳にロロンを加へますと、不足榮養分を補ひ、また牛乳の消化をよくしますから、まるまる丈夫に發育します。

一圓五〇錢 二圓七〇錢 各地藥店にあり

發賣元 株式會社 武田長兵衛商店 大阪市道修町

製造元 武田發藝化學株式會社 大阪市

關東代理店 株式會社 小西新兵衛商店 東京市本町

武田發賣品

39(1)761

感冒 頭痛 歯痛 神経痛

シオノアスピリン

下熱―鎮痛に

シオノアスピリンは分解し難き獨特の板狀結晶にして不純分を含まず、空氣中、胃液中にて何等の變化を受ける事なきが故に感冒時の衰退せる消化機能を害せず、従つて胃壓、嘔吐感、胃障害等の副作用なく優秀なる下熱と鎮痛効果を期待し得らる。

精密なる化學機構のもとに製造されたる信頼あるシオノ製品の撰定によつて國産愛用の意義は全し。

御買ひ求めの際は必ずシオノアスピリンと御指定を乞ふ！

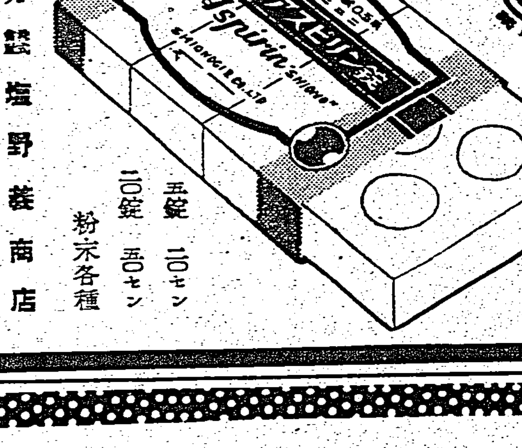

五錠 二〇セン 二〇錠 五〇セン 粉末各種

製造發賣元 株式會社 塩野義商店 大阪市東區道修町三丁目

ライオン歯磨本舗 研究所鑑製

新發賣

歯槽膿漏 豫防治療薬 パラデント

専門新薬

パラデントハ歯槽膿漏ノ新治療學説ニ基キ我社顧問諸博士指導下ニ研究完成シタモノデ歯槽膿漏豫防治療専門ノ最新劑デアル。

豫防治療上ノ效果

歯齦ニパラデントヲ塗布、指先ニテマツサーヂスレバ歯槽膿漏症ノ犯ス歯齦、歯根膜歯槽骨等所謂歯牙支持組織内ニ有效成分ハ深達シテ、ソノ症狀タル歯齦出血、歯齦盲嚢ノ膿汁排出、歯齦ノ腫脹等ニ奏效シ、以テ歯槽膿漏ノ治癒ヲ促シ病勢惡化ニヨル歯牙ノ脱落、敗血症、心臓病、腎臓病等ノ誘發ヲ防止スル。

美容上ノ效果

歯槽膿漏ノ一症狀タル歯齦ノ褪色モ血液循環ノ恢復ト共ニ健康色トナリ美容上ノ效果ガ著シイ。

詳細説明書進呈

パラデント係ヘ新聞名記入御申込ヲ乞フ

發賣元

ライオン歯磨本舗 株式會社 小林商店

東京市本所區うまや橋

P—13

案外早い開票結果
第一回中間發表は午前十一時頃

廿三日の開票日は午前九時から中央投票場である公會堂に於て水越幸一氏等を立會人として開始されるが台北市では第一回の時の例もあるので万全の對策を講て投票監分も人員を增やして二人宛十五ケ所でやり又第一回の時は疑問投票は後まはしにしてゐたのを開票後直ちに審査係にまはして投票讀みあげ終了迄に審査を終つて開票成績決定を早からしめる事になつてをり出來るだけ早く終了させたいと云つてゐる、開票後は各投票會場毎に入場者と投票數とを比較間違ひなしと定つた後で無效及び疑問投票をより分け一方では各立候補毎に票を區分するので第一回中間發表は午前十一時頃行はれそれより順次中間發表が行はれる豫定である

公會堂へ山男出現
午後の投票場を驚かす

台北市廿二日の投票日の午後は晝食後の閑散が依然續いて中央の公會堂はじめ四ツの投票場はぽつりぽつりと來場する程度、午後四時半頃から退廳、退職のお役人や會社員が一寸覗いて立候補者は全部殘らず是々と一票を投じてかへつた、中央公會堂の選擧長石井市尹は晝食のすんだ一時頃選擧長の椅子をおりて改めて入口から入りなほし正式通りの經過で誰にかは知らぬが一票を投じたが同會場で午後のピカ一入場者は新富町五丁目の某本島人男が破れちらした上衣半分ちぎれた褲、首までたれた綿髮に穴の明いた竹籠、跣足でノコノコ山男然と現れた事で最初は何かの間違ひだらう位に思つてゐた處、何んと！この山男君は風態こそ汚いが貸家を數軒もつて自分は行列の旗持ちをやり戸税は十二円も納めてゐる事がわかつて一同を驚かせた、結局二十分も何か書いて歸つて行つた、カッキリ七時投票終了、公會堂の最後投票は鐵道部の鶴田時美氏、立會人の小松三介氏は熱心の餘り蹶起で總計をとつて置入が五名、兵器が五八、北門町の投票率二好氏が点字投票と記者に教へる、樺山小の第一投票分會場では七時十分前にどうした圖子か電氣が消えて大騒ぎとなり結局扉を閉ぢて点燈をまち滯りなく投票を終へた、一中の第一投票分會場では高雄に商用で出掛けてゐた錦町の竹内某氏がわざく最終列車で間に合はぬかもしれぬかと知らせて來た末大急行でかけつけて來た話もあり、振鈴と同時に馬場町の雪丸榮助氏がとびこんで來た。何處も彼處も擬々の喧騒を殘して街里の投票は終り後は唯二十三日の開票を待つばかりとなつた、なほ市内各所に戸投絡入督府の「□權利は權利義務は義務」の立看板が立つてゐたのは興深い風景であつた

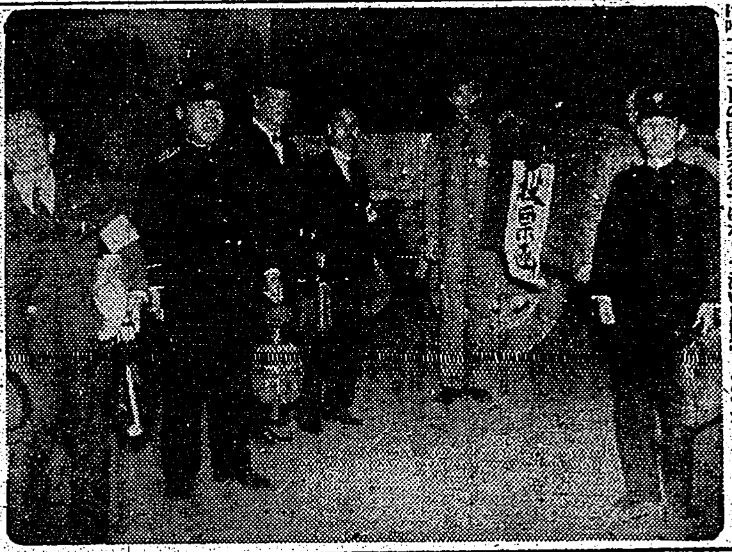

運命の投票函
公會堂大廣間に冷嚴に眠る

台北市五箇所の選擧投票場は二十二日午後七時を以ていづれも滯りなく投票を終了、選擧長、或ひは投票分會場長より選擧事務終了を告げて立會人の署名捺印あり配置責任者が夫々閉場を宣して一切の事務を終つたが公會堂の中央會場では夜七時二十分に嚴重な二重施錠が行はれた、八時すぎから松山をトップに樺小、一中、最後に太平各投票分會場から投票函が巡査及び係員護衛のもとにトラックで公會堂中に運びこまれここに五つの投票函は係員緊張二名の不寢番に護られて二千名の新選運者、十名の不逞者の悲喜興相の深い謎をこめて黑々と眠りに入つた、果して何と出る事か、眠られぬ立候補の焦躁を他に公會堂大廣間はいと冷嚴な沈黙の裡に夜は更ける（寫眞は公會堂に運びこまれた投票分會場の投票函）

臺北市九割一分强
部分的には第四分會場が高率

台北市の投票者總數及び各投票場毎の成績次の通り

（中央公會堂）	五、四一七
第一（樺山小）	四、八九五
第二（第一中）	四、一九四
第三（太平公）	五、七〇四
第四（松山公）	九四九
總合計	二一、一九六

右によつて全市の有權者總數二三三三名に比すると投票者九一%强で第一回の際の九〇%强に比すると百防間防止等があつたにも拘らず約一%の好成績を示してゐる、これは結局當局者の棄權防止運動が効を奏したものであつて無智者其他普通ならば出ぬであらうやうな人迄出てゐる譯であるがそれにより若干の無效投票があることは免れぬところであらう、なほ各投票場毎の成績を見れば本會場九一%四四第一分會場九〇%一九第二分會場九〇%二一、第三分會場九二%〇一、第四分會場九五%四七となつてをり松山が地域のかたまつてゐる關係上最上の成績、次で大稻埕方面の第三分會場で次は本會場本島人方面が割合大いに行き亘いて投票率内地人側を凌いでゐるのである、第一分會場の大正町、東門町方面、第二分會場の川端町、南門町、児玉町方面の主として内地人インテリ階級居住が最も低率にあるのは考慮を要するところであらう

新竹市は良好
九八・二パーセント

【新竹電話】新竹市の投票は頗る順調に進み午後五時滯りなく終了したが、有權者二千百十四名に對し投票總數二千五十六票その率九八・一%にして前回の九七・一%に比し向上を見た譯である

嘉義は九割五分六厘

【嘉義電話】嘉義市會議員選擧の投票は二十二日午前九時より公會堂に於て開始し午後六時二十分終了したが、有權者總數五千九百十九名に對し棄權者は二百五十九名であつて投票率は九割五分六厘といふ好成績であつた

臺南市投票率
九一パーセント

【台南電話】台南市に於ける選擧投票狀況は投票終了後、二十二日午後七時公會堂にて廣垣市尹談を以て發表されたが有權者總數七千五十餘名中投票者總數は選擧會場（公會堂）三千九十五名、分會場（淺公）三千三百六名の六千四百一名で投票歩合は九一%であつた

高雄市好成績
候補者一人當二八七票

【高雄電話】高雄市に於ける戰爭戰は二十二日午後六時を以て投票を締切つたがこの成績を見るに有權者八千百十三名に對し投票數七千三百四十六名對比九〇・五%にして比較的好成績であつた、右に依り立候補者一人當りの平均得票數二百八十七票となる訳である

出足頗る良好
天氣が棄權防止の一役

【基隆電話】十万市民の全視聽を集めた基隆市議總選擧の投票は二十二日午前八時から午後十一時までの間に市役所二階會場に於て行はれた、選擧報國愛市の一念に燃える全有權者の清き一票は十九候補者の當落の運命を包んで謎の投票函の奥深く投ぜられた、市民の裁斷は既に下されたので我等の代表となつて向ふ四ケ年の開市政に盡瘁すべき選良の運命は未だ謎の中にあるとは言へ既に決せられたのである、市民審判のきのふ雨都基隆は天氣が棄權防止に一役買つたのか珍らしい日本晴の好天でぽかぽかと暖氣さへ感じ有權者の出足は頗る上々、投票は順調に推移し午後四時現在で三千七百五十票に達した、十日間に亙つての激戰を展開した選擧戰もここにいよいよ決戰の日が來た、攻防の鉾を收め潔く市民審判の洗禮を受けた十九候補の運命は、玉手箱の中に固く封印されたまま嚴重なる監視の下に無事一夜を明かしたが、二十四の榮冠は何人の頭上に輝くか、敗戰の苦杯は何人が喫するか、市民注視の投票函はいよく二十三日午前九時から市役所選擧會場に於て開票される、なほ開票の終了は午後一時頃で當落の判定するのは同五時頃になる豫定である

屏東市も九割强

【屏東電話】屏東市では何ら一回の波瀾もなく無競爭の歌を歌はれた候補者を迎へた屏東市議戰は有權者の出足も鈍るのではないかと關係當局は憂慮してゐたが午前七時開場するや續々と有權者は殺到し投票所たる市役所の正面玄關前からずらりと一町近く列をなす有樣で總有權者數三千四百六十四名中八割强は午前中に投票し締切午後五時には三千百名で九割强といふ成績で投票終了した

屏東郡下五庄も好成績

【屏東電話】屏東郡下五庄に於ける投票成績は有權者四千百八十五名中投票者が七十名の無候補者を出したのみで九八・二%といふ好成績を收めた、尚各庄別に投票率を見ると左の如くである

長興庄	九五・六%
鹽埔庄	九八・八%
高樹庄	九八・八%
九塊庄	九八・八%
里港庄	九九・〇%

欽州一番乘り
名譽の負傷
野間口隊長はスポーツマン

【欽州にて西村本社特派員發】欽州一番乘り——敵の虚を突く快速進撃隊の勇猛果敢な火野報告は二十二日本紙上に華々しく報道されたがこの殊勲中幄くも欽州城頭高く日章旗を樹てて名譽の負傷をなした野間口五郎部隊長の武運を祈る人がある、それは台北市大正町九條通に居住の本島日本畫壇の開拓者としても有名な野間口墨華氏で野間口隊長の嚴父である同氏は喜ぶ顔で語る

御紙に五郎が欽州一番乘りの直訓が出てをりましたが昔私に親として残念でならない、昭和十二年に陸軍へ出征して勤務してゐまし

てくれてゐると思つてゐます、負傷は大したものでなければ遅れはせながらも欽州城に突入して戰死しても大に滿足してゐたと思ひます、性格は明朗、剛健で頗る正直な人でした、學校時代は籠球を良くしラグビー選手で水泳は一等、相撲、野球もやるスポーツマンでした

尚野間口五郎部隊長は鹿兒島縣出身殿華氏の五男で四男□章氏は甲□兵として昨年八月二十五日○○部隊に屬し中支戰線九江附近で名譽の戰死を遂げ三男二郎氏は○○部隊に屬し目下活躍中であり其他兄弟四人あると云ふ（寫眞は野間口隊長と嚴父野間口墨華氏）

照國丸問題
損失補償（五百八萬圓）
政府危く免がれる

【東京二十二日發本社特電】照國丸撃沈に關してきはどいところで政府が莫大な損失補償を免れた照國丸船價保險は最初六百五十万円であつたが建造費は徐々に償却され現在では三百二十八万円で東京海上が全部を引受けてをり國内各社に再保險を附してゐるが外國會社には再保險を附けてない又積荷は出帆當時四百十万円程度であつたがイタリー、フランスで過半を卸してゐるのでロンドン向けのものは大體百八十万円でこれも東京海上外數社が引受け外國會社の再保險を持つてゐない、今度の慘事で右の約五百八万円の損害賠償は誰が負ふか？それに先立ち政府は今次歐洲戰爭勃發以來海上保險料昂騰が貿易阻害を來たすので去る十月十九日海上保險會社二十一社を以て戰爭危險再保險組合を結成させ本年十一月三日より明年六月二日迄の同組合收支決算に損失補償をすることとなつてゐた照國丸は九月二十四日日本を出帆してゐるため今回の損害は右損失計算に入らないから政府は補償を免れた訳だ

眞に遺憾
伊勢谷管船局長談

【東京二十二日發同盟】照國丸事件につき、伊勢谷管船局長は語る

白衣の勇士内地へ

台北陸軍病院で加療中の白衣の勇士の一部は廿四日午前八時三十三分台北驛發列車で出發、内地へ歸還するが同日朝は台中、台南の各白衣の勇士も到着し台北の勇士と共に同じく内地へ歸還する由である

英靈内地へ歸る
きのふ出帆の高砂丸で

【基隆電話】四ツ谷部隊に於ける告別式を終了した戰歿勇士の遺骨は遺族に護られ二十二日午前八時五十二分基隆驛着、直に同十一時出帆の高砂丸にて歸還、防衛團、婦人會その他諸團體の盛んな送迎裡に内地に向け凱旋の途に就いた、尚同船の主なる船客は森岡總務長官、大日方明糖重役、永井日糖重役、明石、高崎兩興信所派員、八角、上野兩代議士らであつた

岩崎書記生負傷

【ロンドン二十一日發同盟】其後判明せる所に依れば照國丸乘客中の負傷者は三名内一名は駐英大使館の書記生岩崎俊夫氏であり他の二名は英國人であつた、岩崎氏は顔面に微傷を負うたもので、ロンドン到着後直にセント・バーソロミュー病院に收容された、氏は驛頭で元氣に遭難當時を語る

丁度私がキャビンで新聞を讀んでゐる時でした、突然椅子から放り出されてキャビンの床の上に叩きつけられたのでした、私は這々の體でデッキまで出たのでしたがデッキには既に乘客や乘組員が集つてゐました、然し救助船が間もなく近寄つて來るのが見えたので一同やゝ平靜でした

爆發と同時に
船體忽ち傾斜
乘客と機關士の遭難談

【ロンドン二十一日發本社特電】二十一日遭難せる照國丸の乘客、乘組員一同は全部無事に岡本參事官、内山總領事等に伴はれロンドンに着いたが照國丸遭難に際して同船員が執つた沈着な措置は乘客一同の激賞するところとなつてゐる遭難者は當時の模様を乘組員の措置を激賞交々語る

船員の沈着さは驚くべきもので私が突然物凄い爆音を聴いた時その時は誰か甲板に立つてゐた、船長は爆發後時を移さず私達に救命具を着けさせボートに移り暫らく海上を漂つてゐたが英國船に救助された、私達が避難命令を受けて一名の死者もなかつたことは不幸中の幸ひだ

甲板に出たときは船首の傾斜のため歩行も困難な程だつた然し乘客は全部救命具を身に着けてボートに移つたが乘組員の沈着さは感歎に値するものがあつた

私は當時機關室で作業に從事してゐた川島二等機關士は語る

當局としては特に英人の水先案内を乘せて航海をやつてゐるのであつて今回の遭難は眞に遺憾だ、當局としては更に危險が加はれば別としてすぐに北海のコースを中止させる等のことはせず、兎も角安全な航路を執らせて中立國の船として自由に活躍させたいと思つてゐる

英佛海峽の沈沒
二十一日だけで四隻

【ロンドン二十一日發同盟】照國丸の沈沒事件は日本船舶中最初の大慘事である、且つ照國丸は開戰以來沈沒した船舶（英國船）中ナセニア號に次ぐ大船であるだけにロンドン市民は異常な關心を寄せてゐる、因みに照國丸を除き二十一日の一日だけで英佛海峽で沈沒した英國船は掃海艇マスチップ號を含めて四隻に上つて居り又開戰以來沈沒した中立國船はその數十隻に上つてゐる

諏訪丸の航路
變更方を愼重考慮

【ロンドン二十一日發同盟】照國丸撃沈事件はロンドン在留日本人に大衝動を與へたが、目下郵船ロンドン支店長を始め郵船當局では遭難事件再發防止の爲め近くロンドン出發豫定の諏訪丸の航路變更方を愼重考慮中であるが機雷の危險が多ければ諏訪丸は大陸行を中止し直接日本に歸航するのではないかと言はれる

泰國へ親善飛行
空の使節は純國產『大和號』

【東京二十二日發同盟】政府は擴張されてシャム國が國名をタイと改めたのを機會に同國との親善關係增進のため空の使節機を送る計畫を樹てゐたが愈よ來る二十四日之を決行することとなつた、使用機は大日本航空會社の純國產三菱雙發旅客機大和號でイラン國の御慶事に使つたそよかぜ號の姉妹機である、決定した乘員は何れも日航の腕人でそよかぜ號の機長であつた松井勝吾氏が今回も機長となり操縱士石田清一等操縱士、機關士はハインケルや天風の日滿飛行に經驗ある長岡助、無線通信士はこれもハインケルをベルリンから空輸した門脇典孝の四氏、同乘者は遞信省航空局國際課長大久保武雄氏、外務省事務官宮武夫、大日本航空會社副總裁大塚武夫、同社理事永淵三郎、同社社員伊藤良平の五氏である、コースは東京、台北、河内、バンコックで台北、河内に夫々一泊し二十六日午後バンコックに到着、一行は十二月五日までバンコックに滯在し各方面を訪問して親交を重ね十二月六日バンコック發往路と同様のコースをとり十日東京に歸還の豫定である

空からの握手で親善に貢献
永井遞相の談

【東京二十二日發同盟】日タイ親善飛行に關し永井遞相は語る

今回の親善飛行はタイ國がシャム國から名を改め新興の意氣に燃える時これに祝意を表明し新興アジア建設の共通使命の任を負ふ間柄として今回我國から空の握手のため大和號が使ひすることは日タイ兩國の親善に貢獻すること大であると思ふ我が日本の祖先は万里の波濤を蹴つてタイ國に行き兩國間に親交關係を建設した、今回は雲海をけつてタイ國との間にそれにもまさる緊密な歴史を建設したいと念願する次第である

泰國訪問親善機は
廿四日夜臺北泊り
東京出發は午前七時

【東京二十二日發同盟】泰國訪問親善機「大和」號は二十四日午前七時東京を出發し、同日午後三時台北着の豫定で同夜は台北にて一泊し、二十五日午前八時台北を出發し河内に一泊の後二十六日午後三時盤谷着となつてゐる、なほ歸途は十二月六日正午盤谷發、九日午後四時半台北着一泊して十日午前七時發、同日午後三時三十分東京着の豫定である

【東京二十二日發同盟】タイ國親善飛行につき、中川日航總裁は語る

今回タイ國に我社の大和號が親善飛行を行ふ事になつたのは眞の國策會社となつて初の飛行であり、乘員一同は元氣に溢れ緊張して本飛行の使命を全うする意氣に燃えてゐる、私はこの飛行が持つ意義を十分發揮し、兩國の間に更に密接な提携を結ばれるやうになりたいと念願してゐる

陸軍航空局長官談 重務下我航空國策は着々と巨歩を東亞の空に擴げつつある折柄、今回大和號がタイ國に親善飛行を行ふ事になつたのはあらゆる角度から見て意義あるもので本飛行に依つて兩國親善の實を擧げんことを衷心から希望する

陸軍から見舞金
恤兵金を割いて被害地へ

【東京二十二日發同盟】陸軍では嚢に旱害地並に風水害を受けた關西、山陰、山陽、四國、南北九州地方に於ける被害の甚しいものに對し銃後國民赤誠の結晶である陸軍への恤兵金の内から二十万円を割いて見舞金として贈ることとなりこの旨二十二日陸軍省から關係師團に通牒を發した、この見舞金は各被害地の師團を經て夫々罹災者に贈られるものである

討匪隊の先頭で
部下を激勵
戰死した阿部中將

【東京二十二日發本社特電】察南山地帶に於ける共產匪第八路軍殲滅戰中壯烈な戰死を遂げた阿部中將は察冀、察哈爾南方の嶮峻な山中に跳梁し治安攪乱しつゝあつた第八路軍を殲滅すべく去る十月二十六日張家口出發、先づ察哈爾南方山地にて共產軍百二十師を撃破、續いて察哈爾南方に蟠踞する共產第一第四軍並にその軍事諸機關の根本的掃蕩を企圖し險惡な山地を自ら陣頭に立ちつゝ部下を指揮し戰果を收めつゝあつたが十一月七日河北省易縣上莊子附近に於て頑強な抵抗を試みる敵を攻撃指揮中敵迫擊砲彈が中將の足下に落ち炸裂、兩足に數箇所の重傷を負つた、勇敢な中將は之に屈せず指揮を續けたが遂に同日午後九時五十分壯烈な戰死を遂げた、阿部中將は性剛毅、部下に對する溫情は慈父の如くであつたが一たび事に當るや果敢斷行、その勇敢さは敵を避けしめる程壯烈な武將であつた、身に重傷を負うたが部下を後方に送り、最後まで直屬指揮を續け長の責任を全うし遂に逝つたがその壯烈にして責任感の至誠なるは洵に皇軍の華と稱すべく、中將は奈良縣出身、陸士第十九期生、十八師團參謀、三十二師團長、一旅團長を歴任昭和十四年六月に現職に榮進し同十月に中將に任ぜられたものである

報國登山
石門の尖山湖へ

台灣山岳會主催の報國登山が二十六日（日）淡水郡石門庄の尖山湖方面に於て行はれる、コースは一齊同所方面の壁に向ひ殉難戰士に感謝の誠を捧げる事になつてゐる。又當日石門庄主催で慰靈祭が執行される、歸路は石門に出て天然記念物の海蝕を見學し富貴角燈台に立寄る豫定で同方面は藤落良く壯大なる眺望が滿喫出來る、行程約十八粁、集合は當日午前七時半までに台北驛へ集合（會費一円二十錢汽車及自動車賃）申込は本社内台灣山岳會事務所へ二十五日迄に會費添付の上申出られたいと

天皇陛下行幸
陸軍大學校卒業式

【東京二十二日發同盟】天皇陛下には來る二十七日陸軍大學校卒業式に行幸、還幸の御途次大本營陸軍部へお立寄りあらせられる旨二十二日仰せ出された

妻子があるから
釋放して呉れ
南支新戰場で捕虜の泣ごと

【欽縣にて西村本社特派員】欽州攻略の林部隊の土屋中隊が敵兵舍の發砲陣地中十九師長袁寧子麾下の兵二万名を捕虜にしたが、中の惠志（三）況而東曾（二）麽勝元（三）と謂ひ記者は此の一問答を試みた

問 欽州にはどれだけの兵力がゐたか？

答 一九師長袁寧子の麾下約五千名と、□□教導□□□が守り返かつたので共產會を選んだ

問 日本と支那と戰爭して何れが勝つと思ふか

答 それは日本軍が勝つと思つてゐる

問 御前達は何故逃げなかつたか

答 逃亡したら射殺せられるので逃げなかつた、又本日は他の兵が全部逃げてから自分達も逃げる積りでゐた

問 日本軍が攻略して來る事を知つてゐたか

答 日本軍飛行機が二日前頃より偵察に盛んに來たので兵舍内が動搖してゐたので近日中には來るものと思つてゐた

問 汪兆銘の和平声明を知つてゐたか、又武漢三鎭陷落に廣東攻略を知つてゐるか？

答 自分達は炊事の仕事のみさせられてゐるので何にも知らぬが日本軍が強い事は噂で知つてゐる

問 捕虜になつて如何なる感じがするか

答 吾々は日本軍に反抗しなかつたし妻子があるから釋放して貰ひたい云々

開港として殷賑を極めた合埔

【欽州にて岩村本社特派員】欽縣と北海を結ぶ鐵道より東南方約三十粁の地點に廉州がある、一名合埔と云ひ古は東京灣に臨む開港場にして南支の東京灣の取引を以て有名であり南方には北海及び吉沽を控へ、百方は合埔で（五十里）に通じ交通の要衝にして

高樓が櫛比して
整然たる町並
皇軍の入城した欽縣

【欽縣にて岩村本社特派員】廣東、廣西路は國防上の重要地であるが、欽縣は廣東省の最西部、東京灣の北端に位し人口約三万欽江の下流にあり百方は靈山、西南方は合浦に通じ往時より南は安南に通じ交通の要衝にして

く緩やかにして欽縣の出入港に適せる為め光緒二十年西支港として開港せり後に堅へる廣西、貴州、雲南各省より生產する物資は一時此の港を經て集散し盛況を極めたが若南寧の開港に至りて同地も北海と同じく對外的價値を失つた、又同地は現廣西派の將領として敢路軍に重きをなしてゐる陳濟棠の出身地として知られてゐる、外國との交涉は英佛の商業で、教會を共に建てゐる、特有の外國經營は同様に此の様少く僅かに佛國人教會が二、三あるのみである、北門付近に製米所がある程度である

石油の輸出を見てゐる傍ら或は既に撤去せられてゐるものもあつて城内と城外とに區別して城外は主として官吏町城内は商店街と言つたもので道く東京灣よりの船が入り込み城内には三十噸の舟が出入出來る高樓が櫛比して居り一面の便が發達してゐる

道路と道路は寸斷にし接收は悉く之を破壞し撤してゐる實情である、南寧より廣西奥地をバックに南は支那大陸西南端の商埠地として物資の集散に殷賑を極めてゐたらしいが、蔣君の迷惑の為め此處にも戰禍が擴げられ良民達は一人の姿もない、中支方面に比べ廣東附近は僅かしが少いが此の敷地には全く荒うした様らしい、抗日の宣傳ビラやデカデカしい文字は見られない

空爆 も亦んとなく事變勃發するや直ぐ工事にかかつたらしく町の入口や四辻クリークの兩側には作られた鐵鋼もコケが生えてゐる、陣地も宣傳もなく僅かに軍用道路が掘り返されてゐるのみだ

厦門の治安處警士
練習所入所式を濟ます

【厦門電話】厦門治安維持會の二十日着台した厦門治安處警士（巡查に相當す）十五名の台灣總督府警察官及司獄官練習所入所式は二十二日午後三時より台北市八甲町の練習所講堂にて所長の二見警務局長、細井警察課長以下教官其他臨席の下に擧行された、開式後二見局長より所長訓示あり之に答へて留學生代表宣誓をなし同十五分嚴肅裡に閉式した留學生一同は東亞の新秩序に燃えた留學の意氣に感動し面上にその意氣が溢れて居り、既に留學中の厦門警察官と共に治安維持會警士と共々新東亞建設の先驅者としてその將來に多大の期待が掛けられてゐる

新裝の蓬萊丸
昨日午後五時基隆着

【基隆電話】郵船蓬萊丸はドック入して新裝なつた姿で二十二日午後五時基隆岸壁に着いた、船客は高山台拓理事、山縣台灣パルプ重役、中村台拓法務課長等であつた山縣氏談 十八日昭和製紙最後の總會が開催されたので出席して來た、正式合併は來月五日と決定した、同じ十八日に臺灣パルプの總會も開かれたが、此の總會によつて私も正式に臺拓として就任する事になりましたからどうぞ宜敷く、臺灣パルプもこれから人絹パルプの製造から製紙までやる事になりました、原料は目下の所バガスを使用、原料としてゐるが今後臺灣の杉が利用出來る様になると相當大きな仕事も出來るだらうと思ふ

イブセンペン

全島珠算技能大會
十九團體百九十二人參加

既報、台北商工會議所の後援の下に二十三日午前九時から公會堂で全島珠算競技大會を開催するが全島各地より參加は團體は十九、個人は百九十二名である

賞金を寄附

台灣地方自治協會の懸賞論文に一等に當選した玉里街女子青年團員中村照恵さんは賞金十円を直に玉里小學校御眞影奉安殿建設基金と同青年團基金として夫々寄附した

無分別な老人

【基隆電話】二十一日午後五時基隆入港の蓬萊丸で長崎縣生れ小作石田信□（三□）といふ一老人がみすぼらしい姿で來台し水上署員の取調べを受けたが故鄕にも台灣にも身寄りのない孤獨の身であるが内地の生活苦に耐え兼ねて台灣は米が一杯喰へれるからせめて米の飯でも腹一杯喰ひたいと家財道具一切を賣拂ひ四十七円を懐にして渡台したことが判明した、目下水上署人事係では身の振方に就いて頭を悩ましてゐる

藍蔭鼎氏入選
一水會展への出品畫

【東京二十二日發同盟】一水會第三回展は二十三日から上野美術館に開かれるが二十一日鑑査入選作九十九点の内から入選百五十点（自四名）が發表された、入選者は台灣 藍蔭鼎

定期航空

△内臺定期航空（下便）あたご號は二十二日午後五時五十分台北着、乘客十ナシ

けふの天氣

△臺北地方 東の疾風雲時々雨
△北部地方 北東の疾風雲時々雨
△昨日の氣温 最高二二・四度（午後二時） 最低一九・四度（午前九時）（臺灣總督府氣象臺發表）

會葬御禮 川瀬トク

愚妻サキ儀病氣中ノ處二十二日午後三時死去致候ニ付此段御通知候
追テ葬儀ハ二十三日午後四時三橋町齋場ニ於テ執行仕候
代へ謹告仕候
夫 松元萬千代
男 松元行秀
親戚 山崎源五郎

故陸軍々屬王永福儀來ル十一月廿五日午後二時ヨリ臺北新公園ニ於テ市葬執行後引續キ同日午後四時半三橋町墓地ニ於テ埋葬式相營ミ此段辱知諸彥ニ謹告仕候也
追而同日正午迄自宅ニ於テ弔問ヲ御受ケ致候
昭和十四年十一月二十三日
父 王洋
叔父 王星
男 王永
親戚代表 余昌 王武
友人代表 謝仁 陳輝
葬儀委員 唐 外遺族
同 杜 行 同 山 員

姉の秘密
松竹京都異色大作第一部 第二部淚の女
ロマンス・センチ・ミュージックが貴女の胸をゆすぶる。
新人大庭秀雄監督第二回作
三浦光子 細川俊夫 森川まさみ 河村黎吉 阿部正三郎 横山準 岡村文子

唐人燈籠
高田浩吉 北見禮子 桐芙佐子 濱口大塚
23日封切

若い者に負けるな! 老壯年庭球大會
けふから臺銀コートで

台灣庭球協會台北支部主催の今年度老壯年庭球大會は今二十三日より南門町台銀コートに於て左の日程により擧行される、エントリーはダブルス十二組、シングルス十三名の寂しさであるが漸次各プレーヤーの技術が接近しつつある事故相當の激戰が期待される

二十三日(木)午前十時 ダブルス一、二次戰 シングルス一、二次戰
二十五日(土)午後二時準決勝
二十六日(日)午前十時決勝

エントリーの寂しさに加へて北村井手、小松、梅田等の轉出による不出場、老將江森支店行のため不参加で一層の淋しさを感ずるが、それだけに新進の活躍を期待するに絶好の機會であらう、ダブルスでは同好會の根岸、大島組と基隆台銀の近藤、田島組がシードされてゐるが、近藤組は二次戰で貫禄老功の岡、坂口組に當るが面白い試合とならう、建功神社奉納庭球の際に於ける如き基隆組の疲勞が出なければこのコンビはよきシードり組の勝を豫想してよく結局は大島組と近藤組の決勝となるのではないか

シングルスは根岸(同好會)及元優勝者のイノセンシオ(專賣)がシードされてゐるが、イノセンシオは二次戰で最近富りのよい岡(臺銀)にあたらねばならず相當の苦戰をまぬかれない、他のシード根岸は毎年の大會で惜敗してゐるだけ今年こそはの意氣込であらうが、これ又大島(同好會)近藤(基隆臺銀)を破らねばならず、身體のコンデションの悪い現在なかなかの努力を要する、ただ柴田、宮崎(三井物産)本、西(三和)高野、野口、武田(臺銀)等の初参加のプレヤーが未知數だけに相當の興味がもたれ、新舊間にそれぞれ番狂せが生ずるかもしれない、尚又支部幹事として當大會のマネージャーに當つておられ且又建功神社球界に偉大な足跡を殘した故岡井敏男氏の追弔の意味に於ても立派な熱のある試合の展開を期待されてゐる

攻防共に相當進歩
夕軍の新戰術と川上の好打率
職業野球リーグ總評

昨年秋を一シーズン制にした初の職業野球長期リーグ戰は十七日を以つて過る春三月二十八日に開幕以來九ケ月間東西に分れて展開した四三二試合の熱戰の終幕を告げた、全季の制覇は秋季リーグ戰に優勝した

巨人軍が春の覇者阪急、夏の覇者タイガースを尻目に榮ある王座を獲得、タイガース、阪急が二位、三位に續き以下セ軍、南海、名軍、金鯱、ラ軍、イ軍と大體チーム力の強弱順通りに終つて居る長期リーグ戰は實質に揃つた陣容が如何に必要とするかは上位三チームが獲得する顔觸れを再檢討するまでもなく明らかであるが最優秀選手に選ばれたスタルヒンを主戰投手とする巨人軍、優秀投手の榮を擔つた若林、野口の兩投手を擁する夕軍、セ軍が夫々二、四位の優位を獲得したのは明らかに「好投手有る所勝利有り」の野球鐵則が試合數の多寡に拘らず不可缺のものであることを物語つて居る

斯かる意味から得れば阪急、南海の兩チームは異色であるが**投手力**を始めとし之を援護した攻防の二面がどれと言つて傑出しては居ないが力量に均衡して居た結果に外ならない、一時悲壯的に擡頭を見せた名古屋金鯱も結局投手力に一定のペース無き爲め共の成績に永續性が無くライオン、イーグルスの不成績は全シーズンを通して全くの不元氣に終始した當然の結果であつた、長期リーグ戰の成果を始めて試みられた今年の出來を以つて推斷するにはまだ早計の感なきにしもあらずだが體力的にまた技術的にも斯かる長期戰の經驗無き我が野球選手に兎角の風評を云々する前に無事大團円を告げたことを以て満足せねばなるまい、然し乍ら勿論今シーズンに於いて職業野球は確に攻防兩面においても技術的向上を見せたことは否めない、その一例であるタイガースが編み出した攻擊の新戰術は相當高く買はれて然るべきであらう、タイガースの新戰術といふのは走者一、二塁にある際バンド攻法の如く見せかけて之に少しスウイングを加へ二塁走者のカバーに懸命となつてゐる遊擊手と三塁手をカバーする二塁手との間に出來た間隙を強く抜くプレースに打法で斯かる攻擊體形において兎角バンドが不成功に終つて居た從來のそれに比べると尚一層高く評價していい、この外に又内野併殺陣の洗練されたプレー等もこの好例としてあげ得よう

長期戰から來る肉體的の過勞に依つて勝敗に對する熱度を缺くとか或はプレーにも粗雑を來すとか今シーズンのファンによつた最も大きな不満であつた、然し之等も一手の經驗に依つて適當な努力の配分を知り更に技術の高度化に伴ふ新對策の樹立などによつて職業野球獨自の味はひが益々大きく生へて來るとみられるので選手の自覺は言はずもがな聯盟當局者自體もよくこの缺陥を注視對策を講じねばならない、かくて來年の進歩は職業野球に獨自の味はひをもたせ一層ファン層を擴大強化せしめることと期待される

最後に 攻擊面の活躍を物語る一例として打擊王巨人軍川上君の猛打振りを特筆大書せねばならない、川上は春夏兩シーズン四割近い打擊率をあげて打擊王となつたのは勿論秋多少不振であつたとは言へ堂々全シーズンを通して三割三分八厘の高率をあげて首位打者と輝いたことは本人の不斷の努力は勿論職業野球全般の打擊向上に大きな役割を果したものとして賞讃されよう

白衣勇士の對抗野球戰
堂々神宮球場に相見ゆ

白衣の勇士の厚生に資けてスポーツを奨勵してゐる東京陸軍病院では今回大々的試みとして去る十九日神宮球場で東京第一、第二兩陸軍病院の患者對抗野球戰を催した、この日は午前十時半から本格的に兩軍入場式を行ひ患者對抗戰で軍醫團對抗が擧行されたが、兩陸病からは夫々約千名の大應援團を繰出して賑やかに半日を過した(寫眞はスタンド風景)

新人の出現を期待
教導學校で語る大江君

我國棒高跳の第一人者でベルリンオリンピックには世界の覇者米國メドウスを向ふに廻して覇を爭つた大江季雄選手が華々しきスポーツ生活に終止符を打つて熊本教導學校で軍務に勵しんでゐる、同君は郷里の舞鶴中學校を卒へて慶應大學卒業までの長いスポーツ生活中歐米にも遠征して記録の足跡を印し斯界の為めに活躍を續けてゐたが慶大卒業後の徴兵檢査で甲種に合格幹部候補生として入校したもので

軍隊生活に入つてから僅か一貫目も増し軍務の暇に時々跳んで見るが以前のように體が輕く跳べないが軍隊に這入つた以上戰場に出て名譽の働をする事だけが願念だから跳べないからと云つて別に殘念だとは思はないどうか私の日本記録四米三五を破つて呉れる新人の出現を待望するだけだ

と語つてゐる
(寫眞は慶應在學當時ユニホーム姿の大江君)

競技日割決定
全日本學生スキー

全日本學生スキー聯盟では昭和十五年度第十三回全日本學生スキー選手權大會を二月中旬長野縣野澤溫泉に於て擧行する事となり地元野澤溫泉側と種々折衝し日割を決定文部省に認可申請中であつたが十六日同聯盟に對し文部次官から許可通達あり、之でスケヂュールの正式決定を見たわけである、日割左の通り

一月十七日 開會式 一時
十八日 滑降競技 一時
十九日 距離競技 十時
二十日 耐久競技 九時
長距離競技(兼複合) 一時
廿一日 飛躍競技(兼複合) 九時
繼走 一時
閉會式 四時

全國學校卓球
明春四、五日東京で

第九回全國學校對抗卓球大會(通信郷會新聞社主催)は日本卓球協會の主催で明春一月四、五兩日東京麻布小學校で行はれる、種別は一部(大學、高專)二部(男子中等)三部(女子高專、中等)で今回は一部も國際式と三部のみ日本式をもつて何れもシングルス四試合、ダブルス一試合、申込は十二月十日まで、芝區田村町二ノ二藥研ビル内日日卓球協會宛である

全國軟式野球
出場チーム決る

全日本軟式野球聯盟主催、厚生省後援、第一回全國軟式野球優勝大會は二十三日から四日間明治神宮外苑球場で開催されるがこれに出場の代表は次の十六チームである

△北海道=函館倶樂部(小樽)△奥羽=盛岡倶樂部(青森)△東北=日東紡績倶樂部(福島)△北關東=日本ディゼル工業(川口)△東京=日昌商行(東京)△甲信=荒井倶樂部(松本)△東海=名古屋鐵道局(名古屋)△北陸=新潟石油(新潟)△近畿=京都市役所(京都)△大阪=神戸合同運送(神戸)△中國(東)=ダイヤモンド倶樂部(岡山)△中國(西)=山陽日貨店(下關)△四國=松山倶樂部(松山)△北九州=佐世保海兵部(佐世保)△南九州=熊本遞信局保險(熊本)

大相撲 大阪場所
二日目勝負

大阪國技館に於ける大日本相撲協會大阪準本場所の二日目は二十日午前八時から擧行、主なる成績左の如し

勝	負	勝	負
若潮	武ノ里	富錦	小戸岩
陸奥里	布引	四海波	錦谷
清美川	十三錦	二瀬川	錦華山
加古川	白藤	一渡	富田浪
八幡錦	九ヶ錦	櫻錦	松若

【中入後】
相模川(突倒し)桂川
陸奥錦(寄切り)松ノ里
倭岩(寄切り)錦織
松浦潟(吊出し)出羽花
神東山(とつたり)富士嶽
番神山(叩き込み)大邱山
和歌島(小股掬)佐賀花
雨國(下手投)照國
幡瀬川(小股掬)綾若
安藝海(寄切り)鯱ノ里
楯甲(押切り)綾昇
笠置山(寄切り)青葉山
鹿島洋(押切り)磐石
肥州山(寄倒し)金湊
玉ノ海(下手捻)大潮
前田山(寄切り)龍王山
大和錦(寄切り)鏡岩
駒ノ里(捌ひ投)男女ノ川

今日の運動

臺北OB庭球 來る二十五日午後一時より鐵道部コートで例會を開催多數の參會を希望する由

ラグビー【全國高專大會豫選】後三・三〇 開會式 後四・〇〇 高商―高校 帝大運動場
庭球(乙)【老壯年選手權】前一〇・〇〇 臺銀コート

莿桐公の運動會【斗六電話】斗六郡莿桐公學校及頭厝公學校では來る二十三日午前九時半より各校庭に於て秋季大運動會を開催する

海外ニュース
ベルリン軍に凱歌
對ブカレスト蹴球大會

〔ブカレスト發同盟〕二十日ルーマニヤ首都ブカレストでベルリン軍對ブカレスト代表軍との間に蹴球戰が大觀衆を集めて盛大に擧行された、兩軍熱戰を演じ前半とも無得点の白熱戰を演じ後半17分にベルリン軍は貴重なゴールを擧げ結局1―0でベルリン軍の勝利に歸した

本社主催 日本棋院 高段者對抗碁戰 決勝戰

六段 小野田千代太郎 二目 中押 先相先 先番
五段 藤澤庫之助

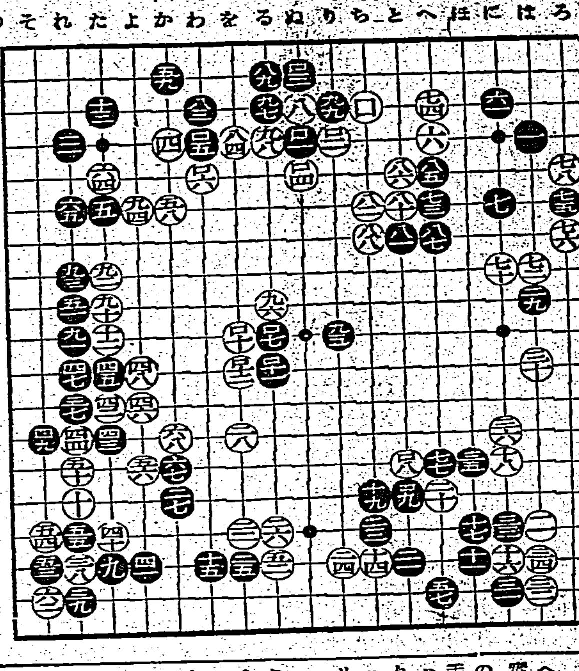

【第七局の十】

●八一と七 2 ○八二ち六 2
●八三わ三 1 ○八四を四 2
●八五へ五 6 ○八六と五
●八七へ七 ○八八ち七 3
●八九る二 38 ○九〇た九 56
●九一れ十 ○九二た八
●九三れ八 ○九四よ六 25
●九五り十 3 ○九六る九 14
●九七る三 ○九八る四
●九九り三 ○百ち三 21
●百一ぬ四 5 ○百二り四 11
●百三ぬ二 ○百四ぬ五
●百五わ四 13 ○百六わ五 1
●百七ろ十 16 ○百八と十四 12
●百九と十五 ○百十を十 5
●百十一ろ十一 ○百十二を十一 3
○六〇れ十七劫トル
●六三れ十六同 ○六六れ十七同
●六九れ十六同 ●七一れ十七劫ツグ
持時間各十一時間 一分以內切捨
消費時間 (白)七時五一分 (黒)三時二九分

白中央獲得に邁進
だが上邊に大變な錯覺

評解 七段 瀬越憲作

◇白八二以下黒百九二迄は、別に指摘する處はない、白は中央の若地工作に邁進し黒はそれを最小限度に喰止めるべく必死である

(講評) 白九四では白三にオサへてゐなければならぬ處である、實は白は大變な錯覺を起してゐたのである、それは黒九九とハサむ手は無いものと―即ち黒九九とハサめば白百三にオサへて良い積りだつたのが續いて黒りノ二にハサまれてワタられる事をウッカリしてゐた――思つたのである

×

この誤算の爲、黒に九九乃至百三と先手で上邊を侵入されたのは白の莫大な損失であつて、勝敗に甚大な影響を及ぼした

◇専門家の間違ひなどといふものは、概して斯ういふ簡單な處で起るものである、何故かと云ふとむづかしい處は、全精力を傾倒して萬全を期するが故に、希と間違はないが、平易な處は深く讀まぬからである、しかし此の碁に於ける白自で白三にオサへる手が在ると思つた誤り等は讀むとか讀まんとか云ふ問題を超越してこれこそ本當の錯覺である、恐らくこの位の手は習目級の人でも判るであらう

(解説) 黒に九九とハサまれて白は悄然として居いたが今更どうしようもないから、百とハサんで――これは誤算を隠蔽する最善の方策――極力損害の擴大を防いだ

×

これに對して黒百一とキッたのは先手を取る上に於て肝要、この手で百二にノビると、白から參考圖の如く打たれて、黒は後手になつて了ふ、尚白百二で百四にアテ黒百二にツガせれば、白は先手を取れるけれども、それは後に黒から「りノ五」に出られた時白は「りノ六」にオサへる事が出來ないから先手を取つても引合はない

◇黒百五乃至百十二迄、云ふに及ばぬが、白は上邊の損失にもめげず、黒の中央侵略を極力防ぎ地域の均衡を保たうとしてゐる、この攻防戰の中途に於て、白が百八とハネ出し、黒百九と換つて置いたのは、後にヘノ十三にハネるとか或はヘノ十二にノビてシメツケようといふのであつて兎に角無駄のない交換である

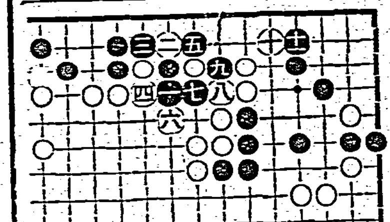

參考圖

臺日漢詩壇

甘棠國鼎 魏清德
蔽芾成陰夾道繁。當年茇憩跡留存。毋令剪伐加防護。千古人懷召伯恩。

○ 清雅
蔽芾亭々一樹繁。召公遺愛至今存。乃知酷吏張湯輩。天性由來是少恩。

弔林幼春先生 施江西
屈指論交已十年。訃音忽報赴黃泉。詩人木鐸稱先覺。拔幟騷壇啓後賢。氣節誰堪追杜老。文章我獨仰連仙。重陽正擬題糕會。玉樹長埋最愴然。

弔張玉書先生
晩年埋跡啓蒙東。延得斯文一線功。子野風流成宿夢。鉛山詞賦仰家風。身經宦海心恬淡。袖拂泉州句更工。聊致生芻師瑤子。感慈吾道竟多窮。

純甫君賜拔手術感詩以賀之 林莪川
吉人天相意無疆。半夜毫施技術良。苦境脫離臻蔗境。愁腸除去健詩腸。哀吟不學杜陵老。窮送寧如韓子忙。否泰循環徵舊說。爲君預卜詩而康。

遊指南宮五首 邱鳴雲
林蔭蒼翠水迴環。宮觀前頭隱約間。石級層々登不盡。涼風導我入仙寰。
野草山花隨意生。嶺雲片片共閑情。倦來拓石涼陰下。坐聽風聲與鳥聲。
綠樹成行路幾叉。炊烟隨處有人家。清遊踏遍猴山路。更向高原看採茶。
遠山重疊認鳥來。淡水拖藍望裡開。愛此指南宮外景。吟朋半日共徘徊。
求夢人多豈盡癡。百年塵劫感迷離。拼將氣質爲修養。儒道經書是我師。
蒼生社稷許安寧。劫數無他亦運靈。從有此心長默々。寂然不動肯通靈。

堀部安兵衛 (103)
一龍齋貞山演 矢島健三畫

赤穗評定(三)

九「成程是は奥野の言はれる所至極面白い、第一に拙者が取る、それは最も宜しいが、全體その杉なり配當と云ふのは何う云ふのでござるか」
將「先づ金を改めて米として……」
九「成程……」
將「俵の數として積んでその一番頭の方をお手前がお取んなさる」
九「成程、前體何う云ふ風に積むのでござる」
奥「十三万兩の金子を米俵として十三万俵あるとする、これを富士の山のやうに下を大きく一番上の一俵を貴殿が取られるのでござる」
九「杉なり配當は怪しからん、某が一俵しか取らんなどと、飛んでもない事を云はつしやる、矢張高割、高割に限る」
大石は微笑をいたして、奥野も氣樂な男だと心中に思ひました。
内「イヤ大野氏、杉なり配當は如何にも妙案でござる、斯様な事を長く論じて居らうより、矢張り之は、頭割にいたさんければなりますまい」
九「けれども何うもその頭割は拙者不承知だ、何處の國に頭割といふ配當があるものか、家老は家老中老は中老と高が違ふ、高に高下があるのだから高割といふのが至當である、頭割などは異存、高割」
之を聞いて堀部安兵衛いよいよ憤り、一度盃つた膝頭を又進め出して、ツカ〳〵と進みよる、武林唯七、赤垣源藏などいふ、御家中でも血氣に逸る連中、何れも顔色變へて大野を取卷み、
安「何ぞといふと、高割〳〵といはれるが、そんなに金が欲しければ、先刻もいふ通り、此の十三万兩を皆引担いで行きなさい、お家の一大事であるといふに金銀にのみ、眼のくらむやうな畜生同然の奴とは、同席するも汚らはしい「打殺して了へ〳〵」
と血氣の面々、四方八方より取圍いて打殺しも仕兼ねまじき權幕、大石は又も之を制して、
内「コレ〳〵何をいたすのだ、只今も申したではないか、元老に向つて失禮があつてはならんぞ」
内藏助にいはれては仕方がない、一同身を引く、大野九郎兵衛も、所詮高割は不可んと思つたか、
九「どうも與ろござらん、さう各各が頭割〳〵といはつしやるなら致方ない、拙者一人高割を申した所で御承知はござるまい、よろしい何うともなさい」
と仕方がないから九郎兵衛往生をして居ると、内藏之助は一同に向つて一段と大音に、
内「頭割にいたすかそれとも高割にいたすか」
と相談に及ぶと五百三十六人、列座いたして居る連中が頭割といふものは一人もございません、口を揃へて頭割頭割と異口同音に申し述べまする。
内「お聞きの通りの次第にて、何れも頭割と望みますから、これは頭割にどうぞあつてもいたさずにはなりますまい」
九「アア貴方がさう云はつしやるなら、如何やうとも勝手になさい」
ソコで内藏助は四人の御金奉行に吩付けまして、各々に人數を記けさせます、茲で四人の御金奉行は、助役六人、都合十人で、用意いたしまして、此時に岡島八十右衛門先づ第一に大石の前へ帳面を持參す
内「アア左様か、拙者と倅主税だけで宜い」
八「御兩人だけで宜しうござるか、外にまだ若干が……」
内「イヤ〳〵、之は數には足らぬ者、認めるには及ばん、倅と兩人だけでよろしい」八十右衛門は其の通り認めた。

苦惱は消えた!! 此偉力!!
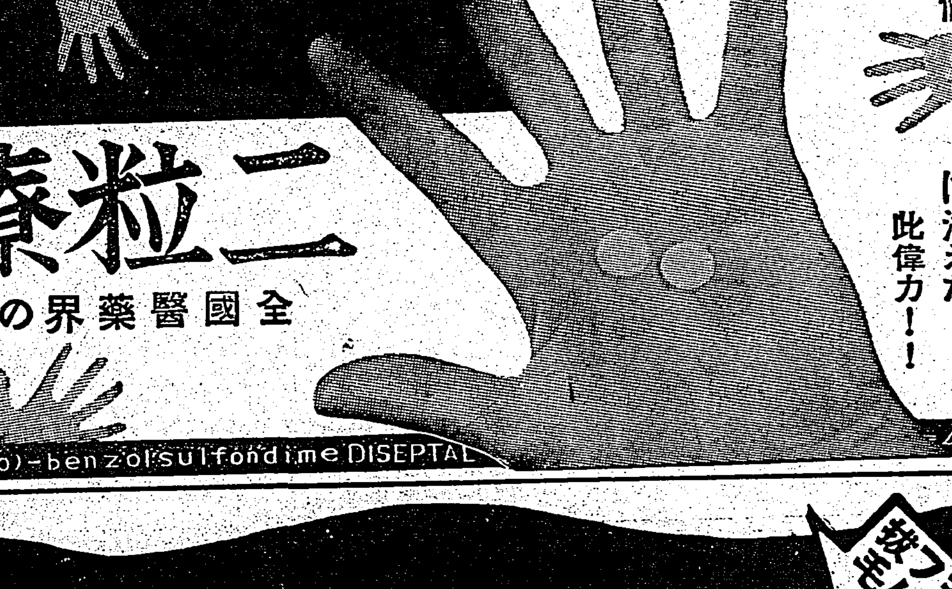
慢性・急性 淋疾に
二粒療法
全國醫藥界の驚異的賞用!

菌體、殊に淋菌に對して、今世紀で最大發見の一つと謂はれるのが二基スルフォンアミド剤の最高準度をもつ「チセプタール」錠だ!
一日三回二粒づつの内服で治驗が完全に三日で判るからだ!
製造設備の大規模と化學報國の魂で、純度最高・價格至廉を誇る!(化膿性の疾患にも治驗驚くべし)

諸博士の治療文獻を御請求次第、發賣元より御送呈
全國有名藥店 百貨店で販賣
二〇錠 (三・五〇)
百錠 (一五・〇〇)

二基スルフォンアミド最高剤 (〇・五瓦含有)
チセプタール錠
純國產・最高準度・最低價格

製造發賣元 中外新藥商會 東京市池袋一丁目
東京・小西新兵衛商店 大阪・安原商店

DISEPTAL=4-(4-Aminobenzolsulfonamido)-benzolsulfondimethylamid…… H_2N-⬡-SO_2NH-⬡-$SO_2N(CH_3)_2$ …… DISEPTAL=4-(4-Aminobenzolsulfonamido)-benzolsulfondimethylamid

若禿 フケ 抜毛 止
ヨウモトニック 登録商標

脱毛の最高季です!!
御婦人の髪が…一日平均四十五本も抜けると謂はれます。併しこの程度は「生理的必然」として、お悩みの要なし、抜ける毛を惜しむより、丈夫な新毛をお育て下さい。正しい養毛料御常用の御手入に依り、極力毛根への榮養補給に努め、其機能を旺盛ならしめて、毛生力を促し、此危機にお備へ下さい。
小¥1.45 大¥2.45 徳用¥6.30 (全國デパート藥店化粧品店にあり)
三共株式會社 製造發賣・總販賣元 東京室町 泰昌製藥株式會社

毛を伸ばす新研究の ヨウモト香油
新 形式の固形液状性香油でサラ〳〵として、絶對に粘らず、ひからず、自然のツヤを加へます。而も皮下に吸收された榮養分が毛根を培び、フケ、抜毛を防ぎ發毛を促します。自然…勿論ウス毛、男子の御常用に好適です。(六十錢)

手輕にできる「養毛洗髪法」ヨウモト洗髪液
硬 水・温泉湯何んにでもよく、どんな油も樂々と落ちて、少しも毛髪を傷めず、フケを去り毛を艶し…ふ新發見のオイルシャンプー料です。殊に理髪使用前の洗髪にお奨め致します (女子四回分 男子十回分) 六〇錢

三共 Sankyo

臺灣日日新報 號外

昭和十四年十一月廿三日
（第三種郵便物認可）
發行兼編輯人 佐々木[illegible]
發行所 臺北市榮町四丁目三十二番地 臺灣日日新報社

市議、街協當選者

臺北市（定員二十名）

當選
- 一九二五 石堂明治 50 辯護士（新）
- 一二七四 三好正雄 39 茶商（新）
- 一一七三 川本澤一 60 土木請負業（新）
- 一一〇九 森方男 60 料理屋業（新）
- 一〇一一 林水田 43 組合理事（新）
- 一〇〇〇 早川齊 59 料理屋業（新）
- 九二三 蔣渭川 40 書籍商（新）
- 八八四 陳春金 39 旅館業（新）
- 八六二 周延壽 40 辯護士（新）
- 八四〇 西川純 60 炭礦業（前）
- 八一四 鈴木讓三郎 70 敎員（前）
- 六九〇 瀨戶山兼斌 50 著述業（前）
- 六七二 佐藤龜久次 65 無職（前）
- 六五八 陳錫慶 39 貸地業（新）
- 六一五 林江洽 42 貸地業（新）
- 六〇一 潘迺賢 40 醫師（新）
- 五九六 緒方武歲 50 新聞記者（新）
- 五六六 李瑞漢 34 辯護士（新）
- 五三五 蔡式穀 56 辯護士（前）
- 四九三 神村三郎 43 辯護士（新）

次點
- 四六八 鬼丸靜 50 綿布商（新）

基隆市

當選
- 五一七 黃樹水 41 商業（新）
- 四一九 居川榮世 53 國際通運支店長（前）
- 三七〇 李登瀛 41 貸家業（新）
- 三五七 林藤二 44 信用組合理事（前）
- 三五二 汪榮振 33 貸家業（前）
- 三四九 田尻與八郎 54 信用組合專務理事（新）
- 三三六 本多鍵吉 63 水產會社取締役（新）
- 三三六 劉火生 37 輕鐵會社重役（新）
- 三三一 篠村安雄 54 醫師（新）
- 二九九 黑澤權藏 64 商業（新）
- 二八二 外山茂 51 倉庫會社取締役（新）
- 二三四 森山藤七 52 司法書士（前）
- 二三二 蔡星穀 52 醫師（前）
- 二一八 入江文太郎 58 貸家業（新）

次點
- 一八五 劉清福 45 醫師（新）

高雄州

岡山街

當選
- 二二一 馬福江
- 一四三 蘇[illegible]杰
- 一三五 蔡金順
- 一三二 鍾木火
- 一三二 畠山泰治

次點
- 一一七 黃錫興
- 二一六 陳良[illegible]
- 一〇〇 載[illegible]

旗山街

當選
- 二二七 柯水發
- 二〇〇 呂[illegible]謙
- 一九七 蔡來京
- 一九一 [illegible]

- 一七一 郭許天註
- 一四三 園老枝
- 一四一 山梨五四郎
- 一三一 周王
- 八一 柯資務
- 七九 周律

次點
- 七 吳部

東港街

當選
- 一六九 陳江山
- 一六五 李大國
- 一五五 許明和
- 一五三 林毛
- 一五三 蘇角
- 一二一 山本猶吉
- 八〇 鄧金殿

次點
- 六九 林文銓

潮州街

當選
- 三五五 蔡登國

- 一四一 陳心[illegible]
- 一三四 眞崎喜太郎
- 一〇六 鄭亞水
- 八一 林金資
- 七七 林長振
- 五九 陳李徐

次點
- 二一 下須栄太郎

鳳山街

當選
- 三七四 王進生
- 三三三 李元平
- 二五二 楊國賜
- 二三〇 陳吳德生
- 一一六 鄭窟大
- 一〇七 板東俊毅
- 九〇 陳連章
- 七一 星村七郎

次點
- 五七 鄭明[illegible]

臺南州

斗六街

當選
- 三七三 張錫[illegible]
- 二四〇 何延[illegible]
- 二三四 山本佳[illegible]郎
- 二二一 矢口巧
- 二一〇 劉承[illegible]
- 二〇八 林有[illegible]
- 一六〇 郭[illegible]站

次點
- 一四一 張金[illegible]
- 一二七 陳海水
- 一一四 林[illegible]固

- 一七六 楊[illegible]義
- 一六二 蔡幼[illegible]
- 一五二 田崎精[illegible]
- 一四九 蔡[illegible]科
- 一四四 平野[illegible]
- 一三二 楊東木
- 一三三 蔡良成

次點
- 一〇三 陳少資

麻豆街

當選
- 三一〇 李文波
- 二四一 陳雨辛
- 二二六 江水像
- 二〇二 莊其禧
- 一九二 林朝木
- 一五四 郭明泉
- 一五一 林恩[illegible]
- 一四五 谷考運
- 一三五 王百[illegible]
- 一二八 李[illegible]

次點
- 一一五 渡邊[illegible]三

佳里街

當選
- 一九〇 吳新榮
- 一六三 黃庚申
- 一五八 陳[illegible]模
- 一五七 下澤定美
- 一四八 高[illegible]德
- 一四四 王[illegible]郁
- 一三五 許光景
- 一三九 張[illegible]玉
- 一三四 徐清吉
- 一〇三 郭水[illegible]

次點
- 九八 黃永福

虎尾街

當選
- 三三六 王老色
- 二二六 施[illegible]約
- 二二四 橫田太郎
- 二〇八 陳明根
- 一九一 周少炎
- 一七七 末永[illegible]郎
- 一七四 王円
- 一六八 郭新戸
- 一六六 水野文雄
- 一五六 前島信助

次點
- [illegible]二 劉[illegible]源

北港街

當選
- 二七五 顏木柏
- 二三〇 蔡東利

次點
- 一八四 蔡國虎

新化街

當選
- 三三九 林進山
- 三二八 佐野勝龍
- 二一九 王[illegible]亂
- 二一五 梁其楊
- 二〇三 張[illegible]樹
- 二〇三 蔡大樹
- 一八一 林百祥

次點
- 五一 康國林

鹽水街

當選
- 一九〇 白畑朝吉
- 一七〇 黃[illegible]直
- 一六一 岡本勇
- 一四四 安田重志
- 一二七 張加池
- 一一九 王炎順
- 一〇八 劉[illegible]勝
- 一〇一 宮崎[illegible]孝

次點
- 九一 林先進

朴子街

當選
- 一九六 黃吉水
- 一九五 黃啓榮
- 一八〇 李[illegible]
- 一七五 郭[illegible]朝
- 一五八 蔡德來
- 一四三 張技生
- 一四二 石川誠一
- 一二五 沈觀[illegible]

次點
- 一二二 徐景松

新營街

當選
- 一七五 竹之內南隆
- 一七三 李行五
- 一六四 沈鼎來
- 一六一 澁谷八介
- 一五三 岸本茂雄
- 一四八 陳朝寬
- 一二七 陳朝存
- 一〇〇 梶原作一

次點
- 九六 橋本信

西螺街

當選
- 二五一 廖[illegible]
- 一八八 [illegible]

- 一七五 林中[illegible]
- 一七〇 楊世城
- 一六三 王添丁

次點
- 一三七 林文[illegible]
- 一二八 [illegible]江
- 一二一 [illegible]萬一
- 一三四 [illegible]

臺南市

當選
- 五五一 王清風 33 辯護士（新）
- 五一六 葉廷珪 35 貸地業（前）
- 五〇六 林纘之助 50 鄉軍分會長（新）
- 四七四 黃金火 45 醫師（前）
- 四二五 劉子祥 33 貸地業（前）
- 三八八 林全義 34 臺南タクシー營業部長（新）
- 三六三 藤本長平 56 區長（新）
- 三六三 荒木虎雄 38 鄉軍分會長（新）
- 三五一 謝汝川 33 貸地業（新）
- 三四三 川崎吉太郎 56 質屋（新）
- 三三八 翁金護 36 鐵工業（前）
- 三二六 安里積千代 37 辯護士（前）
- 二七〇 桐山紫雄 51 與信所長（新）
- 二三九 津川福一 58 藥劑士（前）
- 二三八 石橋慧空 53 私立學校長（新）
- 二三四 林年豐 36 自轉車商（新）

次點
- 二三〇 戴神庇 38 醫師（新）

嘉義市

當選
- 五三四 陳安恭 51 貸地業（新）
- 五〇六 井出和雄 53 水利組合理事（新）
- 四〇九 許子 50 信用組合理事（新）
- 四〇三 梅獅 51 醫師（前）
- 三五九 大木金三郎 51 材木商（新）
- 三四三 笠松耕一 51 材木商（新）
- 三二三 渡邊剛 51 司法書士（前）
- 三〇〇 喜多兵太郎 44 醫師（新）
- 二九三 施天福 33 清涼飲料水製造業（新）
- 二九〇 朱榮貴 41 自動車業者（新）
- 二六五 陳牛港 45 辯護士（新）
- 二五四 劉傳來 40 醫師（前）
- 二四七 謝提三 43 貸地業（前）
- 二三八 菅秀太郎 55 煙草賣捌（新）

次點
- 二二二 林文欽 28 貸地業（新）

臺灣日日新報 號外

昭和十四年十一月廿三日

（第三種郵便物認可）

發行兼編輯人 佐々木 貞

發行所 臺北市榮町四丁目三二番地 臺灣日日新報社

榮冠を得た人々

第二回總選擧は二十二日全島一齊に行はれたが全島主要都市の開票成績左の如し、尚二十三日開票は臺北、基隆、臺南、嘉義の四市である——二十三日午前四時半

臺北州

汐止街

當選 一九七 周三河 一四九 蕭天送 一四二 李孝厚 一三八 陳新參 一二五 周國段 一〇五 李新孫 九七 許頷 九一 蘇春松

淡水街

次點 一〇二 盧宗興 當選 一九五 洪宗 一八六 佐野四郎 一七五 陳天助 一七三 鄭坤發 一三四 李獻籌 一二五 郭全興 一一〇 高錦仁 一〇九 吳金寶 八七 洪維新 七八 陳錫開

宜蘭街

當選 二九〇 李本烈 二四七 蘇國南 一七八 林榮吉 一六〇 謝阿海 一五九 林以士 一五五 邱有財 一四九 中山文男 一三五 田中忠一 一二七 伊原誠作 四九 林阿知 四八 黃守梗

羅東街

當選 二〇一 許木生 一八九 盧淋榮 一八一 江天培 一七九 劉祿賢 一四六 中川正夫 一三六 胡棚德 一三四 中野協治 一三〇 陳錫欽 四 陳成田

瑞芳街

當選 二五八 林川秀雄 一九六 陳聖福 一八五 黃豐彭 一六三 下條照美 一五四 王西資 一五〇 黃奕雅 一四五 蔡同然 一四四 陳天生 一三二 周天笑 一二〇 鄭金枝 一〇六 許景韜

新莊街

次點 一七八 林照九 一五九 謝文程 一四八 陳塗

板橋街

當選 一四四 許發榮 一四三 王金生 一三〇 李貴忠 一一九 蔡君通 一〇五 陳島閣 次點 一五一 林天祿 一二六 陳登榮 一二六 山本義正 一二六 林進德 九七 林登榜 九六 楊水標

士林街

次點 九二 魏福 八七 蔡明商 七七 楊節 當選 一四一 陳阿本 一八六 許金樹 一八二 李阿故 一六七 李士金 一五五 鄭鈞印 一五五 曾鶴給 一四四 李國因 一四三 金嗣福太郎 一四二 許受謙 一二四 李滑球 一三六 河村塘

桃園街

當選 一八五 徐王通 一四三 黃全興 一三二 簡景忠 一三二 許春木 一三二 陳登旺 一〇九 丸山龍三 一〇六 陳紅舉 八八 許三桶 八五 林阿泉 七二 林阿紹 六八 林阿鎔

大溪街

當選 一六八 簡水盛 一三七 趙承頌 一二六 李詩通 一一〇 林源德 一〇二 簡長光 九九 徐賜林 九二 黃國道 九一 邱大作 八九 平塚□□

苗栗街

次點 八一 鄭和春 八〇 簡家銀 當選 一七九 彭松韶 一六六 何允文

中壢街

當選 一二六 張雲翰 一二四 邱炳春 一二五 黃標金 一二三 村上昌彭 一二五 李水文 一〇四 林遷聰 次點 一三三 何有亮 一三二 江蒼郎 一二四 蔡宰基 一一〇 陳輝元 一〇〇 黃運盛 八八 佐々木基 不破明

新竹市

當選者

二七〇 蘇福 43 貸地業（新）

二三二 邱財 40 食料品店（前）

二三五 周居培 33 運輸業（新）

二一六 李延年 44 會社員（新）

二〇五 稻恒秀治 60 建組理事（新）

二〇二 石井員夫 60 貸地業（前）

一九四 巽彌兵衞 45 建築請負（新）

一八五 山中義雄 57 印刷業（新）

一八一 陳性 40 雜貨卸商（新）

一八一 陳地 27 貸地業（新）

一七八 鄭輝明 39 貸地業（前）

一六三 何大欽 46 開業醫（前）

一五五 吳乾裕 40 開業醫（新）

一四七 李遠弼 51 貸地業（新）

一二七 中平良元 61 保險社員（新）

次點

臺中市

當選者

五五〇 中田清民 42 公論記者（前）

四六〇 賴庭 36 貸地業（前）

三九四 顏春福 35 古物商（新）

三七九 玉清木 39 醫師（新）

三七九 廖朝椿 32 醫師（新）

三六〇 坂倉平作 48 辯護士（前）

三一〇 加賀龍夫 44 辯護士（新）

二七〇 張深鐺 39 齒醫師（前）

二六〇 石川太一郎 63 會社員（前）

二六〇 松崎清松 61 生命社員（新）

二五五 黃棟 39 材木商（前）

二三〇 杉森隆次 61 自動車業（新）

二三〇 水田胸二 51 菓子商（新）

二〇九 巫永昌 35 醫師（前）

一八〇 永松菊次 57 食糧卸商（新）

次點

竹東街

當選 九七 許阿斗 八〇 黃銀室 七七 林玉匯 七五 呂官金 次點 一五四 鄭朝傳 一三三 那須推四郎 一二四 何廷祿 一二三 彭淸取 九八 古記生 七七 林初灣 七七 劉丁抑

彰化市

當選者

三三一 吳石麟 38 信組理事（前）

三二〇 陳柏舟 32 貸地業（前）

二六九 門馬勇 38 旅館業（前）

二六一 吳恭 39 建築材料商（前）

二三四 林炳煌 31 信組書記（新）

二三〇 盧金泉 33 肥料商（新）

一九四 蘇振輝 33 醫師（新）

一八四 潘錦生 32 金物茶商（新）

一七六 王霖 45 貸地業（新）

一七五 陳英方 41 醫師（前）

一七一 張日昌 52 貸地業（前）

一六二 周春旭 42 貸地業（新）

一六〇 吉田次六 52 信組理事（新）

一五六 林黎 42 糖粉業（前）

一五五 李君旺 43 貸地業（新）

次點

大甲街

當選 二〇四 劉雲固 一八四 林雨田 一八四 劉是 一七七 林堤 一六三 陳柳 一五四 許清等 一四〇 黃成 一三五 袁全平 一一六 張圭 一一五 莊清交 八一 郭亭

梧棲街

當選 一六九 王治水 八七 蔡國双

鹿港街

次點 七八 李順吉 七五 蔡有郭 七〇 陳金來 六七 陳錻彩 當選 三六 施性恐 一三九 謝明平 一三六 侯□□ 一〇四 田畑昭吉 九八 施王斗 九〇 許文汀 八八 郭乞 七四 黃秀梁 五九 謝月德 五三 施□□ 一二二 張□紹

南投街

當選 二二九 鄭□□ 一九七 林發 一九六 蕭東 一九〇 王羽英 一七九 張瑞東 一七一 村松熊右衞門 一四七 王以宗 一四一 謝陳阿昇 一三七 曾掛□ 一三四 施水至 一一三 阮金海

清水街

當選 三三八 李淸奇 一八九 紀清水 一七四 吳火求 一三二 陳深居 一八二 蔡梅嗣 一八一 青木敏夫 一五五 林緒坤 一三九 楊維銘 九五 蔡乘裕

沙鹿街

當選 一三一 楊水效 一二六 蔡維文 一八八 陳延慶 一五〇 宮城□永 一三一 呂長榮 一〇三 洪□□ 八六 翁二性 八〇 林招簡 二五 林□□

北斗街

當選 二一〇 陳彩灼 二八四 楊万上 二六八 林汝直 二五一 陳傳宗 二三六 謝駒□ 八四 許百器 六九 林城宗 四七 謝水□

員林街

當選 二七一 謝鉛松 一七〇 林開 一〇五 江仁德 一〇三 張火昌 一〇〇 江克旺 一八二 江有森 一五八 呂□生 一五四 洪永□ 一四六 曾□誠 一三四 興□保邦 二二六 江火耐

埔里街

當選 三〇八 林有川 一九九 施天彬 一七六 翁江立 一四七 黃迪資 一四二 羅□輪 一二六 張□□ 一〇四 王江喬

二林街

當選 一〇四 林宇 一〇一 王進 一〇〇 李万 七九 吳洞生 二六 …… 當選 一九七 洪文彰 一七七 謝錦告 一七四 陳春□ 一六三 莊王長 一二四 蕭□ 一二〇 陳□超 九五 陳□ 六七 蔡金 三九 蔡万與

（裏面に續く）

豐原街

當選
- 三六九 羅火旺
- 一九八 張朝柏
- 一三四 林祿爐
- 一九〇 陳景星
- 一八二 宮井傳吉
- 一七六 張文池
- 一七一 廖學葛
- 一六二 賴阿匠
- 九二 陳水殿
- 八五 廖進源

次點
- 六三 張力

東勢街

當選
- 二五六 林水金
- 二三四 劉阿廷
- 一八五 陳振順
- 一七九 張運添
- 一六三 陳天生
- 一三九 寺師友二
- 一三四 賴阿龍
- 一二二 羅阿亮

次點
- 一〇七 許万福

溪湖街

當選
- 二〇三 楊頤
- 一八九 巫長順
- 一七七 鄭老奎
- 一七二 楊宰
- 一六二 陳存和
- 一四九 佐藤利夫
- 一四二 廖春木
- 一三一 陳斗山

次點
- 八八 楊允恭

草屯街

當選
- 二三四 林維軒
- 二三二 簡德生
- 二〇九 李石頭
- 一八三 洪朝東
- 一六一 許其律
- 一五九 洪金川
- 一五〇 王松根
- 一四三 洪克紹
- 一四二 何來成
- 一三一 莊登規

次點
- 一二三 白青卿

高雄市

當選者
- 六四二 大坪佐吉樂 34 運送業（新）
- 五七八 楊金虎 42 醫師（新）
- 五六六 今井佐一郎 53 倉庫組合理事（新）
- 五四五 陳光究 46 會社重役（前）
- 四五三 井上增喜 64 沖商（新）
- 四二七 庄司進一郎 38 辯護士（前）
- 三七三 工藤折平 55 會社重役（新）
- 三四九 王天賞 37 書籍商（新）
- 三三七 潘財源 47 貸地業（前）
- 三三四 葉崇禮 35 貸地業（新）
- 三二八 木下榮一 53 運送業（新）
- 三二三 森剛 54 酒元賣捌（新）
- 三〇六 池尻重雄 45 雜貨商（前）
- 二九九 林塗盛 38 燐寸卸商（新）
- 二九四 吉井長平 57 雜貨商（新）
- 二七六 陳騰雲 32 貸地業（新）

次點
- 二三六 邱坤土 40 材木商（新）

屏東市

當選者
- 三五五 蘇嘉邦 43 石油商（前）
- 三三一 渡邊藤次郎 49 製糊業（前）
- 三一二 住田廣吉 41 日通支店長（新）
- 二八六 林綿順 45 貸地業（前）
- 二二八 武田彌三郎 51 吳服商（新）
- 二二六 施宜 46 藥種商（前）
- 二〇七 吳周霧 55 農業（新）
- 一九九 簡金鐘 38 齒科醫（前）
- 一九七 張朝任 32 農業（新）
- 一九二 松田市三郎 52 會社員（新）
- 一四三 劉業頭 43 貸地業（前）
- 一三三 許萬達 23 精米業（新）
- 一一六 林火炎 50 清涼飲料水製造（新）
- 九四 大賀喜四郎 46 會社員（新）

次點
- 八八 潘禎辞 28 食料雜貨（新）

臺東廳

臺東街

當選
- 二一九 今村辰夫
- 一〇一 劉春源
- 一〇〇 賴茂生
- 九〇 河野雨八
- 八三 鄭義生
- 七五 石橋辰一郎
- 五三 中村末吉

次點
- 四二 吉村健吉

澎湖廳

馬公街

當選
- 三一七 黃見李
- 三〇一 高添財
- 二六二 陳白堅
- 一七二 手島淳一郎
- 一五八 邱世昌
- 一四八 西室昂
- 一二六 王神助
- 一二二 黃殿賜
- 九六 大久保淺三郎
- 八七 黃財隆

花蓮港廳

花蓮港街

當選
- 二二二 鄭根井
- 二〇四 梁阿標
- 一八八 梅田福松
- 一七〇 杉本伸之
- 一四四 蔡錫所
- 一三九 江口賢次
- 一三八 劉福順
- 一二三 岩野仁一郎
- 一二二 津久井泥夫
- 九一 鈴木國之助

次點
- 八四 西村繁三

玉里街

當選
- 一〇六 徐炳古
- 七七 鄧文次郎
- 六九 簡阿聰
- 六八 福島英雄
- 六六 杜福明
- 六五 蔡孟榮
- 六二 羅紹裘

次點
- 六〇 久我錦次郎